

第 12 号様式 (第 6 条関係)

平成 30 年 4 月 27 日

那覇市議会議長

翁長 俊英 様

議員名 上里 直司 

平成 29 年度政務活動費収支報告について

那覇市議会政務活動費の交付に関する条例第 8 条第 1 項の規定に基づき、別紙のとおり平成 29 年度政務活動費収支報告書を提出します。

記

平成 29 年 8 月分 ～ 平成 30 年 3 月分

平成 29 年度政務活動費収支報告書

議員名 上里 直司

1 収 入

政務活動費 720,000

2 支 出

(単位：円)

科 目	金 額	備 考
調 査 研 究 費	304,350	ガソリン代、視察費用
研 修 費	80,642	研修会参加費用、研修会開催費用
広 報 費	0	
広 聴 費	0	
要 請 ・ 陳 情 活 動 費	0	
会 議 費	0	
資 料 作 成 費	0	
資 料 購 入 費	0	
人 件 費	0	
事 務 所 費	223,483	事務所家賃、来客用駐車場代、事務所電気代
合 計	608,475	

3 残 額 111,525 円

(注) 備考欄には、主たる支出の内訳を記載する。

会計帳簿

職員名： 上里 直司

項目	整理 番号	事項	年 月 日	充当額 (円)	備考
調査研究費	1	ガソリン代	29: 8 9	6,000	
	2	"	15		
	3	"	18		
	4	"	23		
	5	"	30		
	6	"	9 2	5,500	
	7	"	6		
	8	"	11		
	9	"	22	4,500	
	10	"	29		
	11	"	10 8		
	12	"	14	4,500	
	13	"	22		
	14	"	31		
	15	"	11 9	4,500	
	16	"	14		
	17	"	19		
	18	"	25	4,500	
	19	"	12 3		
	20	"	13		
	21	"	24	4,500	
	22	"	28		
	23	"	30 1: 14		
	24	"	24	6,000	
	25	"	2 2		
	26	"	9		
	27	"	12	4,500	
	28	"	19		
	29	"	25		
	30	"	3 5	4,500	
	31	"	13		
	32	"	20		
	33	"	26		

ガソリン代
按分率60%

項目	整理 番号	事項	年 月 日	充当額 (円)	備考	
調査研究費	34	視察費用 ・10/25～福井市、永平寺町、滋賀県長浜	29 10 13	65,260		
	35	〃	27	500		
	36	〃	24	5,550		
	37	〃	25	330		
	38	〃	25	7,780		
	39	〃	27	2,840		
	40	〃	27	330		
	41	〃	・11/15～武蔵野ふるさと歴史館、杉並区	29 11 15	46,380	
	42	〃	〃	15	4,980	
	43	〃	〃	15	330	
	44	〃	〃	15	880	
	45	〃	〃	16	170	
	46	〃	〃	16	170	
	47	〃	〃	16	390	
	48	〃	〃	16	490	
	49	〃	〃	16	330	
	50	〃	・11/28～チャンス・フォー・チルドレン、大阪市	29 11 23	13,100	
	51	〃	〃	24	12,600	
	52	〃	〃	28	260	
	53	〃	〃	28	330	
	54	〃	〃	29	330	
	55	〃	〃	29	330	
	56	〃	〃	27	1,440	
	57	〃	・2/14～政策ヒヤリング、内閣府	30 2 13	7,770	
	58	〃	〃	15	23,190	
	59	〃	〃	13	900	
	60	〃	〃	14	330	
	61	〃	〃	15	630	
	62	〃	・3/22～政策ヒヤリング&構想日本講演会	30 3 22	5,800	
	63	〃	〃	23	48,680	
	64	〃	〃	22	330	
	65	〃	〃	22	600	
	66	〃	〃	22	280	
	67	〃	〃	22	280	
	68	〃	〃	23	630	
	69	〃	〃	23	330	
	70	〃	〃	19	500	

項目	整理 番号	事項	年 月 日	充当額 (円)	備考
研修費	1	研修会参加費用 ・6/28～先進自治ネットワーク	29 8 5	10,790	
	2	” ”	21	14,790	
	3	” ”	28	5,000	
	4	” ”	28	7,000	
	5	” ”	28	330	
	6	” ”	28	900	
	7	” ”	28	3,600	
	8	” ”	29	490	
	9	” ”	30	2,580	
	10	研修会開催費用 ・2/5神縄スタディクーポン勉強会	30 2 2	10,000	
	11	” ”	7	25,000	主催者(2名) で人数割り
	12	” ”	7	162	
事務所費	1	事務所家賃 (08月分)	29 8 6	18,000	
	2	” (09月分)	9 13	140,000	毎月2万円 ×7ヵ月分
	3	” (10月分)	11 1		
	4	” (11月分)	1		
	5	” (12月分)	12 12		
	6	” (01月分)	30 2 13		
	7	” (02月分)	13		
	8	” (03月分)	13		
	9	来客用駐車場代 (08月分)	29 8 11		
	10	” (09月分)	8 30	28,000	按分率50% (毎月4千円 ×7ヵ月 分)
	11	” (10月分)	9 29		
	12	” (11月分)	10 24		
	13	” (12月分)	11 30		
	14	” (01月分)	30 1 11		
	15	” (02月分)	30		
	16	” (03月分)	2 27		
	17	事務所電気代 (09月分)	29 9 9		
	18	” (10月分)	11 15	1,437	
	19	” (11月分)	11	597	
	20	” (12月分)	12 21	667	
	21	” (01月分)	30 1 26	480	
	22	” (02月分)	2 28	460	
	23	” (03月分)	3 13	562	
	24	インターネット利用料 (8月～3月分)	30 3 15	28,400	按分率50%
合 計				608,475	

調查研究費

ガソリン代

【項目】 調査研究費 研修費 広報費 広聴費 要請・陳情活動費
会議費 資料作成費 資料購入費 人件費 事務所費

上里直司
 株式会社 ゆうせきSSグループ
 (株) ゆうせきエネルギー
 本社：那覇市西側2丁目2番地3号

★★★★★★★★★★★★★★★★★★★★
 ★★★★★★キーパー末吉店★★★★★★★★
 ★★★★★★↑↑検索★★★★★★★★
 ★★★★★★ご利用控え★★★★★★★★

2017年08月09日(水)08:06
 給油 010000 03
 D.C. 様

0-提携クレジット
 レギュラー
 10025-000 N07 1335
 標準単価 : @128.00
 (会員値引) : @-2.00
 (優待値引) : @-5.00
 値引後単価 : @121.00
 22.96L/リ @121.00 ¥2,778
 消費税 ¥222

合 計 ¥3,000
 (内消費税等 ¥222)

一括払い T:00569 8
 (株) ゆうせきエネルギー末吉店
 TEL (098)-885-2110

2017/8/9 ¥3,000

↓
 ¥1,500

上里直司
 株式会社 ゆうせきSSグループ
 末吉店

納品書(領収書)

毎週「水」「土」「日」は特売日!
 毎週「金」はTポイント5倍デー!
 2017年08月15日 22:30

売上
 DC カド カ112 様

提携カード
 車両番号 美車番
 0026-00
 レギュラー P13
 数量 21.70L
 単価 (128円) ¥2,778

消費税等(8.00%) ¥222
 合 計 ¥3,000

クレジット支払
 有効期限: XX/XX NC
 支払方法: 一括払い
 承認番号: 0003064

株式会社 ゆうせきエネルギー
 末吉店
 沖縄県 那覇市松島2-7-39
 TEL: 098-885-2110 SS-980221

2017/8/15 ¥3,000

↓
 ¥1,500

上里直司
 Express

系内品番(領収書)
 伊江島石油(株)
 1-5-5 伊江島石油本社ビル5F
 本部明大前851-9
 〒901-8501 伊江島石油
 伊江島石油(株) 伊江島石油
 伊江島石油(株) 伊江島石油
 伊江島石油(株) 伊江島石油

売上
 DC カド カ112 様
 002600 ¥2728
 22.50L @121.00 ¥2,722.50

消費税等(8%) ¥222
 小計 ¥3,000

合 計 ¥3,000

2017/8/18 ¥3,000
 ↓ ¥1,500

上里直司
 株式会社 ゆうせきSSグループ
 末吉店

納品書(領収書)

毎週「水」「土」「日」は特売日!
 毎週「金」はTポイント5倍デー!
 2017年08月23日 08:06

売上
 DC カド カ112 様

提携カード
 車両番号 美車番
 0026-00
 レギュラー P13
 数量 22.05L
 単価 128円 ¥2,822
 (単価値引) 2円 -¥44
 値引後単価 126円 ¥2,778

消費税等(8.00%) ¥222
 合 計 ¥3,000

クレジット支払
 有効期限: XX/XX NC
 支払方法: 一括払い
 承認番号: 0004753

株式会社 ゆうせきエネルギー
 末吉店
 沖縄県 那覇市松島2-7-39
 TEL: 098-885-2110 SS-980221

2017/8/23 ¥3,000

↓
 ¥1,500

【項目】 調査研究費 研修費 広報費 広聴費 要請・陳情活動費
 会議費 資料作成費 資料購入費 人件費 事務所費

上里直司
 ひた **りゅうせきSSGグループ**
 那覇市松島2-7-39
 末吉店
 納品書(領収書)
 毎週「水」「土」「日」は特売日！
 毎週「金」はTポイント5倍デー！
 2017年08月30日 09:51
 売上 DC カード 枚数 様
 振替カード
 車両番号 実車番
 0026-00
 レギュラー P07
 数量 22.96L
 単価 (128円) ¥2,937
 (単価値引 2円 -¥45)
 (QRコード値引 5円 -¥114)
 値引後単価 121円 ¥2,778

 消費税等(8.00%) ¥222
 合計 ¥3,000
 クレジット支払
 有効期限: XX/XX NC
 支払方法:一括払い
 承認番号: 0004422

2017/8/30 ¥2,000
 ↓
 ¥1,000

上里直司
 りゅうせきSSG **りゅうせきエネルギー**
 末吉店
 納品書(領収書)
 毎週「水」「土」「日」は特売日！
 毎週「金」はTポイント5倍デー！
 2017年09月11日 08:55
 売上 DC カード 枚数 様
 振替カード
 車両番号 実車番
 0026-00
 レギュラー P01
 数量 22.96L
 単価 128円 ¥2,938
 (QRコード値引 7円 -¥160)
 値引後単価 121円 ¥2,778

 消費税等(8.00%) ¥222
 合計 ¥3,000
 クレジット支払
 有効期限: XX/XX NC
 支払方法:一括払い
 承認番号: 0004068

2017/9/11 ¥3,000
 ↓
 ¥1,500

株式会社りゅうせきエネルギー
 末吉店
 沖縄県 那覇市松島2-7-39
 TEL:098-885-2110 SS-980221

上里直司
 りゅうせきSSG **りゅうせきエネルギー**
 末吉店
 納品書(領収書)
 毎週「水」「土」「日」は特売日！
 毎週「金」はTポイント5倍デー！
 2017年09月02日 09:51
 売上 DC カード 枚数 様
 振替カード
 車両番号 実車番
 0026-00
 レギュラー P07
 数量 22.96L
 単価 (128円) ¥2,937
 (単価値引 2円 -¥45)
 (QRコード値引 5円 -¥114)
 値引後単価 121円 ¥2,778

 消費税等(8.00%) ¥222
 合計 ¥3,000
 クレジット支払
 有効期限: XX/XX NC
 支払方法:一括払い
 承認番号: 0004422

2017/9/2 ¥3,000
 ↓
 ¥1,500

株式会社りゅうせきエネルギー
 末吉店
 沖縄県 那覇市松島2-7-39
 TEL:098-885-2110 SS-980221

2017/9/11 ¥3,000
 ↓
 ¥1,500

株式会社りゅうせきエネルギー
 末吉店
 沖縄県 那覇市松島2-7-39
 TEL:098-885-2110 SS-980221

上里直司
 りゅうせきSSG **りゅうせきエネルギー**
 末吉店
 納品書(領収書)
 毎週「水」「土」「日」は特売日！
 毎週「金」はTポイント5倍デー！
 2017年09月06日 20:55
 売上 DC カード 枚数 様
 振替カード
 車両番号 実車番
 0026-00
 レギュラー P07
 数量 22.96L
 単価 (128円) ¥2,937
 (単価値引 2円 -¥45)
 (QRコード値引 5円 -¥114)
 値引後単価 121円 ¥2,778

 消費税等(8.00%) ¥222
 合計 ¥3,000
 クレジット支払
 有効期限: XX/XX NC
 支払方法:一括払い
 承認番号: 0004513

2017/9/6 ¥3,000
 ↓
 ¥1,500

株式会社りゅうせきエネルギー
 末吉店
 沖縄県 那覇市松島2-7-39
 TEL:098-885-2110 SS-980221

2017/9/11 ¥3,000
 ↓
 ¥1,500

株式会社りゅうせきエネルギー
 末吉店
 沖縄県 那覇市松島2-7-39
 TEL:098-885-2110 SS-980221

按分率 50 %

充当額 5,500 円

【項目】 調査研究費 研修費 広報費 広聴費 要請・陳情活動費
 会議費 資料作成費 資料購入費 人件費 事務所費

上里 直司

上里 直司

上里 直司

りゅうせきSSG りゅうせきエネルギー

りゅうせきSSG りゅうせきエネルギー

りゅうせきSSG りゅうせきエネルギー

末吉店

末吉店

末吉店

納品書(領収書)

納品書(領収書)

納品書(領収書)

毎週「水」「土」「日」は特売日!
 毎週「金」はTポイント5倍デー!
 2017年09月22日 07:32

毎週「水」「土」「日」は特売日!
 毎週「金」はTポイント5倍デー!
 2017年09月29日 13:56

毎週「水」「土」「日」は特売日!
 毎週「金」はTポイント5倍デー!
 2017年10月08日 09:35

売上
 DCカード カイソ 様

売上
 DCカード カイソ 様

売上
 DCカード カイソ 様

提携カード
 車両番号 実車番
 0026-00
 レギュラー P10
 数量 22.96L
 単価 128円 ¥2,936
 (QRクーポン値引 7円 -¥160)
 値引後単価 121円 ¥2,778

提携カード
 車両番号 実車番
 0026-00
 レギュラー P04
 数量 22.59L
 単価 130円 ¥2,936
 (QRクーポン値引 7円 -¥158)
 値引後単価 123円 ¥2,778

提携カード
 車両番号 実車番
 0026-00
 レギュラー P07
 数量 22.05L
 単価 133円 ¥2,936
 (単価値引 2円 -¥44)
 (QRクーポン値引 5円 -¥110)
 値引後単価 126円 ¥2,778

消費税等(8.00%) ¥222
 合計 ¥3,000

消費税等(8.00%) ¥222
 合計 ¥3,000

消費税等(8.00%) ¥222
 合計 ¥3,000

クレジット支払
 有効期限: XX/XX NC
 支払方法: 一括払い
 承認番号: 0004863

クレジット支払
 有効期限: XX/XX NC
 支払方法: 一括払い
 承認番号: 0003318

クレジット支払
 有効期限: XX/XX NC
 支払方法: 一括払い
 承認番号: 0003170

株式会社りゅうせきエネルギー
 末吉店
 沖縄県 那覇市松島2-7-39
 TEL:098-885-2110 SS-980221

株式会社りゅうせきエネルギー
 末吉店
 沖縄県 那覇市松島2-7-39
 TEL:098-885-2110 SS-980221

株式会社りゅうせきエネルギー
 末吉店
 沖縄県 那覇市松島2-7-39
 TEL:098-885-2110 SS-980221

2017/9/22 ¥3,000 → ¥1,500

2017/9/29 ¥3,000 → ¥1,500

2017/10/8 ¥3,000 → ¥1,500

按分率 50 %

充当額 4,500 円

平成 29 年度

議員名

上里 直司

整理番号

15 ~ 17

調査研究費 研修費 広報費 広聴費 要請・陳情活動費
 会議費 資料作成費 資料購入費 人件費 事務所費

上里 直司

上里 直司

上里 直司

リョウセキSSG 那覇市松島2-7-39

末吉店

リョウセキSSG 那覇市松島2-7-39

末吉店

リョウセキSSG 那覇市松島2-7-39

末吉店

納品書(領収書)

納品書(領収書)

納品書(領収書)

毎週「水」「土」「日」は特売日！
 毎週「金」はTポイント5倍デー！
 2017年11月09日 14:54

毎週「水」「土」「日」は特売日！
 毎週「金」はTポイント5倍デー！
 2017年11月14日 19:08

毎週「水」「土」「日」は特売日！
 毎週「金」はTポイント5倍デー！
 2017年11月19日 07:07

売上
 DC カード 加付 様

売上
 DC カード 加付 様

売上
 DC カード 加付 様

提携カード
 車両番号 実車番
 0026-00
 レギュラー P01

提携カード
 車両番号 実車番
 0026-00
 レギュラー P01

提携カード
 車両番号 実車番
 0026-00
 レギュラー P01

数量 21.54L
 単価 (134円) ￥2,885
 (QRコード値引) 5円 -￥107
 値引後単価 129円 ￥2,778

数量 21.54L
 単価 (134円) ￥2,885
 (QRコード値引) 5円 -￥107
 値引後単価 129円 ￥2,778

数量 21.70L
 単価 135円 ￥2,929
 (単価値引) 2円 -￥43
 (QRコード値引) 5円 -￥108
 値引後単価 (128円) ￥2,778

消費税等(8.08%) ￥222
 合計 ￥3,000

消費税等(8.00%) ￥222
 合計 ￥3,000

消費税等(8.08%) ￥222
 合計 ￥3,000

クレジット支払
 有効期限: XX/XX NC
 支払方法: 一括払い
 承認番号: 0003842

クレジット支払
 有効期限: XX/XX NC
 支払方法: 一括払い
 承認番号: 0003842

クレジット支払
 有効期限: XX/XX NC
 支払方法: 一括払い
 承認番号: 0004087

株式会社リョウセキエネルギー
 末吉店
 沖縄県 那覇市松島2-7-39
 TEL:098-885-2110 SS-980221

株式会社リョウセキエネルギー
 末吉店
 沖縄県 那覇市松島2-7-39
 TEL:098-885-2110 SS-980221

株式会社リョウセキエネルギー
 末吉店
 沖縄県 那覇市松島2-7-39
 TEL:098-885-2110 SS-980221
 口座No 1311-01

2017/11/9 ￥3,000 → ￥1,500

2017/11/14 ￥3,000 → ￥1,500

2017/11/19 ￥3,000 → ￥1,500

按分率 50 %

充当額 4,500 円

【項目】 調査研究費 研修費 広報費 広聴費 要請・陳情活動費
 会議費 資料作成費 資料購入費 人件費 事務所費

上里直司

上里直司

上里直司

株式会社りゅうせきエネルギー

株式会社りゅうせきエネルギー

末吉店

末吉店

JASS

納品書(領収書)

納品書(領収書)

系内品書 (領収書)

毎週「水」「土」「日」は特売日!
 毎週「金」はTポイント5倍デー!
 2017年11月25日 14:24

毎週「水」「土」「日」は特売日!
 毎週「金」はTポイント5倍デー!
 2017年12月03日 09:40

売上
 VISA カード 代付 様
 提携カード
 車両番号 実車番
 0026-00
 レギュラー P01
 数量 21.54L
 単価 (136円) ¥2,928
 (単価値引) 2円 -¥43)
 (QRクーポン値引) 5円 -¥107)
 値引後単価 129円 ¥2,778

売上
 VISA カード 代付 様
 提携カード
 車両番号 実車番
 0026-00
 レギュラー P13
 数量 21.54L
 単価 (136円) ¥2,928
 (単価値引) 2円 -¥43)
 (QRクーポン値引) 5円 -¥107)
 値引後単価 129円 ¥2,778

株式会社りゅうせきエネルギー
 宜野座 S.S
 沖縄県国頭郡宜野座村惣堂16-40番
 TEL:098-885-8753 FAX:098-885-8757
 2017/12/13(水)08:21
 三井住友VISAカード 様

消費税等(8.00%) ¥222
 合計 ¥3,000

消費税等(8.00%) ¥222
 合計 ¥3,000

区分 16 プレミアム 2233 初回
 No.7105 P-02
 レギュラーガソリン
 22.96L/リ 0121.0 ¥2728

外税消費税等 ¥222

合計 ¥3,000

2017/12/13 ¥3,000

¥1,500

クレジット支払
 有効期限: XX/XX NC
 支払方法: 一括払い
 承認番号: 0001972
 カード番号: 0000861702223606
 カード種別: 基本P 13P
 特別P 0P
 今回計 13P
 利用ポイント 0P

クレジット支払
 有効期限: XX/XX NC
 支払方法: 一括払い
 承認番号: 0004893
 カード番号: 0000861702223606
 カード種別: 基本P 13P
 特別P 0P
 今回計 13P
 利用ポイント 0P

利用可能ポイント
 本日付与されたポイントは2~3日
 目以降に反映されます。有効期限切
 等の理由で、Tカードにポイントが
 加算されないことがあります。
 詳細はwww.tsite.jpにてご確認下
 さい。

利用可能ポイント
 本日付与されたポイントは2~3日
 目以降に反映されます。有効期限切
 等の理由で、Tカードにポイントが
 加算されないことがあります。
 詳細はwww.tsite.jpにてご確認下
 さい。

現金で支払った場合は領収書が発行されます。
 消費税額表示の方式は、領収書の発行時に決定します。
 消費税額は、領収書に必ず記載されます。

現金で支払った場合は領収書が発行されます。
 消費税額表示の方式は、領収書の発行時に決定します。
 消費税額は、領収書に必ず記載されます。

株式会社りゅうせきエネルギー
 末吉店
 沖縄県 那覇市松島2-7-39
 TEL:098-885-2110 SS-980221
 2017/11/25 ¥3,000

株式会社りゅうせきエネルギー
 末吉店
 沖縄県 那覇市松島2-7-39
 TEL:098-885-2110 SS-980221
 2017/12/3 ¥3,000

¥1,500

¥1,500

按分率 50 %

充当額 4,500 円

【項目】 調査研究費 研修費 広報費 広聴費 要請・陳情活動費
 会議費 資料作成費 資料購入費 人件費 事務所費

上里 直司

上里 直司

上里 直司

ゆうせきSSG 那覇市松島2-7-39

ゆうせきSSG 那覇市松島2-7-39

ゆうせきSSG 那覇市松島2-7-39

末吉店

末吉店

末吉店

納品書(領収書)

納品書(領収書)

納品書(領収書)

毎週「水」「土」「日」は特売日!
 毎週「金」はTポイント5倍デー!
 2017年12月24日 08:18

毎週「水」「土」「日」は特売日!
 毎週「金」はTポイント5倍デー!
 2017年12月28日 11:26

毎週「水」「土」「日」は特売日!
 毎週「金」はTポイント5倍デー!
 2018年01月14日 20:13

売上
 VISA カード 加盟店 様
 提携カード
 車両番号 実車番
 0026-00
 レギュラー P10
 数量 21.88L
 単価 (134円) ¥2,930
 (単価値引 2円 -¥43)
 (QRクーポン値引 5円 -¥109)
 値引後単価 127円 ¥2,778

売上
 VISA カード 加盟店 様
 提携カード
 車両番号 実車番
 0026-00
 レギュラー
 数量 21.54L
 単価 (134円) ¥2,885
 (QRクーポン値引 5円 -¥107)
 値引後単価 129円 ¥2,778

売上
 VISA カード 加盟店 様
 提携カード
 車両番号 実車番
 0026-00
 レギュラー P13
 数量 22.22L
 単価 134円 ¥2,977
 (単価値引 2円 -¥44)
 (QRクーポン値引 7円 -¥155)
 値引後単価 (125円) ¥2,778

消費税等(8.00%) ¥222
合計 ¥3,000

消費税等(8.00%) ¥222
合計 ¥3,000

消費税等(8.00%) ¥222
合計 ¥3,000

クレジット支払
 有効期限: XX/XX NC
 支払方法: 一括払い
 承認番号: 0005517
 カード番号: 0000861702223606
 タイプ: 基本P 13P
 特別P 0P
 今回計 13P
 利用ポイント 0P

クレジット支払
 有効期限: XX/XX NC
 支払方法: 一括払い
 承認番号: 0000420
 カード番号: 0000861702223606
 タイプ: 基本P 13P
 特別P 0P
 今回計 13P
 利用ポイント 0P

クレジット支払
 有効期限: XX/XX NC
 支払方法: 一括払い
 承認番号: 0000968
 カード番号: 0000861702223606
 タイプ: 基本P 13P
 特別P 0P
 今回計 13P
 利用ポイント 0P

利用可能ポイント
 本日付与されたポイントは2~3日
 目以降に反映されます。有効期限切
 等の理由で、Tカードにポイントが
 加算されないことがあります。
 詳細はwww.tsite.jpにてご確認下
 さい。

利用可能ポイント
 本日付与されたポイントは2~3日
 目以降に反映されます。有効期限切
 等の理由で、Tカードにポイントが
 加算されないことがあります。
 詳細はwww.tsite.jpにてご確認下
 さい。

株式会社 ゆうせきエネルギー
 末吉店
 沖縄県 那覇市松島2-7-39
 TEL: 098-885-2110 SS-980221
 2018/1/14 ¥3,000

現金で決済した場合領収書は発行して頂きます。
 消費税額表示が必要な場合は消費税を請求書にて
 請求させていただきます。
 消費税は、地方消費税が含まれています。

現金で決済した場合領収書は発行して頂きます。
 消費税額表示が必要な場合は消費税を請求書にて
 請求させていただきます。
 消費税は、地方消費税が含まれています。

現金で決済した場合領収書は発行して頂きます。
 消費税額表示が必要な場合は消費税を請求書にて
 請求させていただきます。
 消費税は、地方消費税が含まれています。

株式会社 ゆうせきエネルギー
 末吉店
 沖縄県 那覇市松島2-7-39
 TEL: 098-885-2110 SS-980221

株式会社 ゆうせきエネルギー
 末吉店
 沖縄県 那覇市松島2-7-39
 TEL: 098-885-2110 SS-980221

株式会社 ゆうせきエネルギー
 末吉店
 沖縄県 那覇市松島2-7-39
 TEL: 098-885-2110 SS-980221

2017/12/24 ¥3,000
 ↓
 ¥1,500

2017/12/28 ¥3,000
 ↓
 ¥1,500

2018/1/14 ¥3,000
 ↓
 ¥1,500

按分率 50 %

充当額 4,500 円

【項目】 調査研究費 研修費 広報費 広聴費 要請・陳情活動費
 会議費 資料作成費 資料購入費 人件費 事務所費

上里直司

りゅうせきSSG りゅうせきエネルギー

末吉店

納品書(領収書)

毎週「水」「土」「日」は特売日!
 毎週「金」はTポイント5倍デー!
 3月末まで、エンジンオイル、
 ATF交換の工賃無料!!

2018年01月24日 06:18

売上
 VISA カード カイフ 様

提携カード
 車両番号 実車番
 0026-00

レギュラー P01

数量 22.22L
 単価 135円 ¥2,999
 (単価値引) 3円 -¥66)
 (QRクーポン値引) 7円 -¥155)
 値引後単価 (125円) ¥2,778

消費税等(8.00%) ¥222
合計 ¥3,000

クレジット支払
 有効期限: XX/XX NC
 支払方法: 一括払い
 承認番号: 0003243

株式会社りゅうせきエネルギー
 末吉店
 沖縄県 那覇市松島2-7-39
 TEL:098-885-2110 SS-980221

2018/1/24 ¥3,000

↓
¥1,500

上里直司

りゅうせきSSG りゅうせきエネルギー

末吉店

納品書(領収書)

毎週「水」「土」「日」は特売日!
 毎週「金」はTポイント5倍デー!
 3月末まで、エンジンオイル、
 ATF交換の工賃無料!!

2018年02月02日 21:36

売上
 VISA カード カイフ 様

提携カード
 車両番号 実車番
 0026-00

レギュラー P01

数量 21.70L
 単価 135円 ¥2,929
 (QRクーポン値引) 7円 -¥151)
 値引後単価 (128円) ¥2,778

消費税等(8.00%) ¥222
合計 ¥3,000

クレジット支払
 有効期限: XX/XX NC
 支払方法: 一括払い
 承認番号: 0005301

株式会社りゅうせきエネルギー
 末吉店
 沖縄県 那覇市松島2-7-39
 TEL:098-885-2110 SS-980221

2018/2/2 ¥3,000

↓
¥1,500

上里直司

りゅうせきSSG

パイパス給油所

安里パイパス給油所

那覇市松島2-7-39 TEL:098-885-2110

毎週「水」「土」「日」は特売日!
 毎週「金」はTポイント5倍デー!
 3月末まで、エンジンオイル、
 ATF交換の工賃無料!!

2018年02月10日 19:22

売上
 VISA カード カイフ 様

提携カード
 車両番号 実車番
 10025-000 N08 2703

レギュラー P01
 数量 17.92L/3
 単価 ¥2,778
 消費税 ¥222

合計 ¥3,000
 (内消費税等 ¥222)

2018/2/9 ¥3,000 → ¥1,500

上里直司

納品書(領収書)

毎週「水」「土」「日」は特売日!
 毎週「金」はTポイント5倍デー!
 3月末まで、エンジンオイル、
 ATF交換の工賃無料!!

2018年02月12日 19:38

売上
 VISA カード カイフ 様

提携カード
 車両番号 実車番
 0026-00

レギュラー P13

数量 21.37L
 単価 137円 ¥2,927
 (QRクーポン値引) 7円 -¥149)
 値引後単価 130円 ¥2,778

消費税等(8.00%) ¥222
合計 ¥3,000

クレジット支払
 有効期限: XX/XX NC
 支払方法: 一括払い
 承認番号: 0003272

株式会社りゅうせきエネルギー
 末吉店
 沖縄県 那覇市松島2-7-39
 TEL:098-885-2110 SS-980221

2018/2/12

¥3,000

↓
¥1,500

按分率 50 %

充当額 6,000 円

【項目】 調査研究費 研修費 広報費 広聴費 要請・陳情活動費
 会議費 資料作成費 資料購入費 人件費 事務所費

上里直司

上里直司

上里直司

りゅうせきSSG 流りゅうせきエネルギー

りゅうせきSSG 流りゅうせきエネルギー

りゅうせきSSG 流りゅうせきエネルギー

末吉店

末吉店

末吉店

納品書(領収書)

納品書(領収書)

納品書(領収書)

毎週「水」「土」「日」は特売日!
 毎週「金」はTポイント5倍デー!
 3月末まで、エンジンオイル、
 ATF交換の工賃無料!!

毎週「水」「土」「日」は特売日!
 毎週「金」はTポイント5倍デー!
 3月末まで、エンジンオイル、
 ATF交換の工賃無料!!

毎週「水」「土」「日」は特売日!
 毎週「金」はTポイント5倍デー!
 3月末まで、エンジンオイル、
 ATF交換の工賃無料!!

2018年03月13日 08:54

2018年03月20日 09:02

2018年03月26日 08:10

売上
 VISA カード 加付 様

売上
 VISA カード 加付 様

売上
 VISA カード 加付 様

提携カード
 車両番号 実車番

提携カード
 車両番号 実車番

提携カード
 車両番号 実車番

0026-00
 レギュラー P01

0026-00
 レギュラー P01

0026-00
 レギュラー P07

数量 21.70L
 単価 135円 ¥2,929
 (QRコード値引) 7円 -¥151)
 値引後単価 (128円) ¥2,778

数量 21.88L
 単価 134円 ¥2,931
 (QRコード値引) 7円 -¥153)
 値引後単価 127円 ¥2,778

数量 22.59L
 単価 130円 ¥2,936
 (QRコード値引) 7円 -¥158)
 値引後単価 123円 ¥2,778

消費税等(8.00%) ¥222
 合計 ¥3,000

消費税等(8.00%) ¥222
 合計 ¥3,000

消費税等(8.00%) ¥222
 合計 ¥3,000

クレジット支払
 有効期限: XX/XX NC
 支払方法: 一括払い
 承認番号: 0004410

クレジット支払
 有効期限: XX/XX NC
 支払方法: 一括払い
 承認番号: 0001813

クレジット支払
 有効期限: XX/XX NC
 支払方法: 一括払い
 承認番号: 0001005

※本日より、商品に付随する領収書に「Tポイント」の記載がなくなり、
 領収書に「Tポイント」の記載は、領収書の裏面に記載されています。
 ※領収書の発行は、領収書の裏面に記載の「Tポイント」の記載がなくなり、
 領収書の発行は、領収書の裏面に記載されています。

※本日より、商品に付随する領収書に「Tポイント」の記載がなくなり、
 領収書に「Tポイント」の記載は、領収書の裏面に記載されています。
 ※領収書の発行は、領収書の裏面に記載の「Tポイント」の記載がなくなり、
 領収書の発行は、領収書の裏面に記載されています。

※本日より、商品に付随する領収書に「Tポイント」の記載がなくなり、
 領収書に「Tポイント」の記載は、領収書の裏面に記載されています。
 ※領収書の発行は、領収書の裏面に記載の「Tポイント」の記載がなくなり、
 領収書の発行は、領収書の裏面に記載されています。

株式会社りゅうせきエネルギー
 末吉店
 沖縄県 那覇市松島2-7-39
 TEL:098-885-2110 SS-980221

株式会社りゅうせきエネルギー
 末吉店
 沖縄県 那覇市松島2-7-39
 TEL:098-885-2110 SS-980221

株式会社りゅうせきエネルギー
 末吉店
 沖縄県 那覇市松島2-7-39
 TEL:098-885-2110 SS-980221

2018/3/13 ¥3,000

2018/3/20 ¥3,000

2018/3/26 ¥3,000

↓
¥1,500

↓
¥1,500

↓
¥1,500

按分率 50 %

充当額 4,500 円

平成 29 年 11 月 2 日

那覇市議会議員 様

議員名 上里 直司



出張報告書

政務活動費により視察、研修、要請・陳情活動、会議のため出張いたしましたので、下記のとおり報告します。

期 間	平成 29 年 10 月 25 日 ~ 平成 29 年 10 月 27 日 2泊 3日	
月 日	日 程	内 容
10・25	福井市立社北公民館視察	日本一の公民館から学ぶ、地域の活動拠点としての公民館活動のヒヤリング及び視察。
10・26	永平寺町観光事業ヒヤリング及び新たな門前町建設現場視察	外国人観光客誘客及び観光ブランド化事業への取組み内容のヒヤリングと門前町の現場視察。
10・27	滋賀県長浜市観光まちづくり視察	黒壁スクエアを中心とした北國街道沿の伝統的家屋の街並みを保存し、商店街の活性化に活かし、歩いて回れる観光地づくりへの取組みを把握する。

市内を含む旅費明細 (1 名分)

航空賃	宿泊費	永平寺外拝観案内料	交通費	その他	合 計
65,260 円	航空賃に含む	500 円	16,830 円	円	82,590 円

[所 見]

別紙報告書をご覧ください。

視察日程表

日次	時刻	行程	旅費	宿泊
1日目	10/25 (水)	首里駅	330	【福井市】 ホテルフジタ福井
		06:45 那覇空港集合		
		07:20 那覇空港発【JTA002便】	(65,260)	
		09:10 関西空港着		
		09:46 【JR特急はるか12号京都行(4番線発/11番線着)】		
		10:35 【乗り継ぎ 新大阪着】	7,780	
		10:46 【JR特急サンダーバード17号・金沢行(12番線発/1番線着)】		
12:30 福井着				
		福井駅【京福バス(or徒歩11分)】	-	
	14:20	駅前大通り/社北小学校前下車 【京福バス 70運動公園線(道守高校先回り)・福井駅行】	-	
	15:00	■社北公民館 社北小学校前→東映前下車 【京福バス 71運動公園線(ベル前先回り)・福井駅行】	230	
	17:00	ホテル着		
2日目	10/26 (木)	09:00 ホテル出発		【福井市】 ホテルフジタ福井
		09:25 福井→松岡駅 【えちぜん鉄道勝山永平寺線・勝山行】	390	
		09:49 ■永平寺町魅力発信交流施設えい坊館 商工観光課長より説明 -11:00		
		11:00 移動(大本山へ)		
		11:20 門前町・永平寺門前の案内(観光ボランティアガイド) -12:00 永平寺→福井駅【京福バス】	(500) 720	
	17:00	ホテル着(福井市)		
3日目	10/27 (金)	09:00 ホテル出発		
		09:36 福井駅→滋賀県長浜 【JR特急しらさぎ56号・米原行(5番線発/1番線着)】	2,840	
		10:37 【徒歩4分】		
		10:44 黒壁スクエア 長浜駅→関西空港	4,210	
		20:15 関西空港発 【ANA NH1739便】		
22:20 那覇空港着 首里駅	330			
			82,590	

福井市立社北公民館視察 報告書

「日本一の公民館から学ぶ、地域の活動拠点としての公民館活動」

○対応 福井市社北公民館 館長 間 和生様

主事 田中典子様（社北公民館に12年間勤務）

○視察内容

スライドでの説明

チャオカード作戦への取組み、西部緑道イルミネーション活動などの取組み事例の紹介。

○質疑応答

1、 チャオカード作戦（児童館との連携事業で、スタンプラリーのポイント形式で毎回の参加を促し、皆出席者を表彰する。毎回100名以上の参加者となる。実施後10年目を迎えている）について

ア くるみ児童館（市長部局）は他部署であり、通常なら連携が捗らず困難を極めるケースがあるが、どのように進めたのか？

答え 田中さん自身が公民館採用間もない頃から、近くの児童館との連携を考え、足繫く通っていた。その当時、児童館館長も新任となって、相談しやすい環境となった。準備期間として一年かけて事業を進めてから本スタートとなった。

イ チャオカード作戦参加者の特典は何か？

答え 簡単な景品を用意するくらい。ただ、大勢の前で表彰し、評価することで彼らの自尊心を芽生えさせることが最大の効果となった。

ウ チャオカード作戦の工夫

答え 親を巻き込むことによって、子どもの成長を見守る機会を設けたこと。各イベントにも工夫をし、大工仕事を行うイベントでは、特に呼びかけたわけでもないのに、お父さん方が大勢参加した。

2、公民館職員態勢について

ア 公民館職員の負担は重くなっていないか？

答え 確かに多くの事業を展開することによって負担が生じているのは事実。

イ 田中さんは12年間勤務しているが、田中さんが抜けてしまったら公民館活動に支障をきたすことにならないか？

答え 仕事は他の主事とも共有しているし、館長や公民館運営審議会なども情報共有しているもので、引継ぎは問題にはならない。人が変わることによって取組み内容に変化が生じることもあるが、それによって新たな地域ニーズの掘り起こしにつながることもある。

3、施設利用状況について

ア 現状と利用者層についての課題について

答え 50代から60代にかけての市民をいかに活動に誘うかが課題。

イ 自治会との連携は？

答え この公民館がいわば小学校区内に存在する240余りの自治会の連合会の拠点となっている。よって町の課題がここに集まってくる。

4、中学生の活動について

ア 活動に参加が難しくなる世代だが、どのように誘っているのか。

答え 小学生の指導・助言役としての存在で参加していただいている。様々な活動への取組みによって、中学校のPTA広報誌にも公民館活動が紹介されるようになった。

イ 福井マラソンへの参加よびかけについて

答え 福井マラソンの給水ポイントに中学生によるボランティアを依頼され、学校を通して配置するようになった。学校現場に直接依頼してもなかなか受けづらい内容だが、公民館を窓口にすることによって、スムーズに対応できた。生徒が地域の奉仕活動やまちづくり活動等に参加する「地域活動ボランティア」制度を上手く活用した事例。

○ヒヤリング、視察を通して感じたこと

小学校区に地域活動の拠点施設は必要だと痛感した。拠点がなくとも活動ができるが、やはり拠点があることによって人が集い、配置された館長、主事によって活動に参加するサイクルを作れていることを理解した。

田中さんというスーパー職員の働きぶりに感動した。12年間の勤務によって蓄積されたノウハウ、ネットワークによって様々な活動が展開されていることが分かった。公民館職員の配置については、民間委託の在り方、職員配置の年数などは公民館活動に即した形で展開されるべきだ。

福井市の社会教育にかける取組みは公民館一つとってみても那覇市と比較しても桁外れに大きい。年4回、公民館がカラーの広報誌を発行していることにも驚いた。

今、那覇市では第5次総合計画に36小学校区にまちづくり協議会の設置を盛り込もうとしている。この協議会を展開する上でも拠点づくりは必須である。こうした取組みを議会でも提起し、次の10年間かけて設置の実現に努めていきたい。



永平寺町観光事業ヒヤリング及び新たな門前町建設現場視察 報告書

「外国人観光客誘客及び観光ブランド化事業への取組み内容のヒヤリングと門前町の現場視察」

○対応 永平寺町商工観光課 課長 清水和仁様

主事 大森 峻様

○視察内容

- 1、永平寺町の観光と外国人観光客誘致の取組み説明（別紙）
- 2、永平寺町魅力発信交流施設 えい坊館（旧松岡町 織物会館跡地にあるふるさと創造拠点施設 平成29年4月オープン）視察
- 3、永平寺門前まちなみ整備事業ヒヤリング及び現地説明（別紙）

○質疑応答

1、永平寺町の観光と外国人観光客誘致の取組み説明

ア 越前加賀インバウンド推進機構でアプローチ先として、香港、台湾、タイの団体・個人旅行をターゲットとする予定だが、アジア圏からの誘客だけでなく、欧米諸国のいわゆる日本通観光客へのアプローチが必要ではないか？

答え ご指摘通り。平成27年度に県のよびかけでミラノ国際博覧会へ出店。県として推進している「禅ZEN」ブランド及び本町の観光PRを行った。ただ、町単独で海外での観光プロモーションを展開する力がないことから、県と一体となって行わなければならないため、本来のターゲット先まで手が届かないのが現状。

イ 総本山永平寺との連携をどのようにとっているのか。

答え 後述のまちなみ整備事業の件なども細々としたことも打ち合わせを重ねている。ただ、これまで総本山は観光事業には距離を置いていた。「総本山は修行の場所であり、多くの観光客の往来は修行に妨げになる」というような見解であったからである。ただ、近年の外国人観光客の増加及びその対応にご苦労されているようで、町との連携の必要性が感じられたのではないかと。

ウ 名刺の禅の文字や観光ポスターなどの展開は非常にいい取組みである。どのような広告代理店と契約しているのか？

答え 実は全て本町職員（女性）によるデザイン。以前は囑託であったのを本採用にして広報を担っていただいている。

2、永平寺町魅力発信交流施設 えい坊館（旧松岡町 織物会館跡地にあるふるさと創造拠点施設 平成 29 年 4 月オープン）視察

施設の目玉コーナーは、イタリアミラノ博の日本館をプロデュース するなど、世界中から素晴らしい演出で絶賛を浴びているチームラボ社による デジタルアートで禅文化を表現し、体感していただく 16 畳程度の空間。内壁 4 面と床を左下のイメージのようにモノトーンを基調に、禅文化をイメージするアートで、何とも不思議な感覚に陥る。しばらくそこで座っていたい感覚となった。その他、飲食コーナー、名産品の販売、そして九頭竜川に生息するアユやサクラマスを紹介コーナーなどユニークな展示であった。

3、永平寺門前まちなみ整備事業ヒヤリング及び現地説明（別紙）

ア なぜ森ビルがプロジェクトを手がけることになったのか？

答え 東京（愛宕グリーンヒルズ 港区）で事業をご一緒した曹洞宗寺院・青松寺とのご縁がきっかけ。2010 年に永平寺で倒木による被害 があり、永平寺では原因究明と安全対策のため、境内の樹木を調査することとなり、青松寺とのご縁から森ビルが手がけるようになったのがきっかけである。

イ 永平寺周辺のガイド役は何名いるのか？ どういう仕組みとなっているのか？

答え 今回、門前町の案内役は町の事業によってコンシェルジュ講座を受講した 一人でお土産品店を営んでいる。一組 1,000 円で約 1 時間のガイドを担っている。

○ヒヤリング、視察を通して感じたこと

観光に関して距離を置いてきた総本山永平寺が宿坊の建設をするなど 画期的な事業である。それだけでなく宿坊建設に重ねて 1600 年代の古地図に基づく旧 参道の再生と周辺整備を都市開発のトップランナーである森ビルが 一体的にコーディネート・デザインしている点はいわば古くて新しいテーマパークとなり、他の観光地にはない魅力となるであろう。その点で注目を集め、観光客とりわけ外国人観光客層が訪れることになるであろう。外国人観光客の集客合戦が激化していく中で、観光客のニーズの把握、それへの対応によって観光地としての差が出てくるであろう。那覇市の従前の街並み（国際通り、平和通りなど）が本格的かつ大がかりなりノベーションが必要な時期に来ているが 部分的な修繕、改築に終わっては、まちづくりとしては中途半端で観光客のニーズに応えられないだろうと感じた。大々的な観光まちづくりを進める地域といかに競争に勝っていける か、問われるところである。



滋賀県長浜市観光まちづくり視察 報告書

「黒壁スクエアを中心とした北國街道沿の伝統的家屋の街並みを保存し、商店街の活性化に活かし、歩いて回れる観光地づくりへの取組みを把握する。」

○視察内容

黒壁スクエアを中心とした北國街道沿の伝統的家屋の街並み保存と活用

○視察を通して感じたこと

歩いて回れる街並みで、このアーケードのある商店街もあり、天候に左右されずに楽しめる街である。人が溢れんばかりの状況でもなく、黒壁の街並みは落ち着いた雰囲気を出している。

ここ長浜の町には、タウン誌の発行、観光案内所の運営などのNPOが存在しており、黒壁の街並みに事務所を置いている。ここは外国人観光客より国内のとりわけ中高年の女性にとって人気のあるスポットと見えた。

今回、地ビールレストラン、地酒が飲める酒屋など、街中で目についたが、国際通り等の商店街でも、ぶらっと立ち寄れる立ち飲みバーのような店があると、地ビールや泡盛などを知るきっかけとなり、それが販売につながるのではないかと想像した。

那覇市の中心市街地においても、歩いて楽しめる要素を取り込み、観光客の満足度を高める工夫や研究が必要だと感じた。





最終旅程表

(会派人数分まとめて予約)

DA1009246-001

ウエハラ ヒサコ		ご一行様							
月/日	ご旅程	お食事							
10/25(水) ~ 10/26(木)	ホテルフジタ福井 (★きまま北陸 下期)	チェックイン 14:00 到着予定時間 18:00	<table border="1"> <tr><td>-</td><td>-</td><td>-</td></tr> <tr><td>朝</td><td>-</td><td>-</td></tr> </table>	-	-	-	朝	-	-
-	-	-							
朝	-	-							
【旅】									
10/26(木) ~ 10/27(金)	ホテルフジタ福井 (★きまま北陸 下期)	チェックアウト 11:00	<table border="1"> <tr><td>-</td><td>-</td><td>-</td></tr> <tr><td>朝</td><td>-</td><td>-</td></tr> </table>	-	-	-	朝	-	-
-	-	-							
朝	-	-							
【旅】									

ご案内

◎各行程欄の記号ご説明
 【旅】ご利用の際は施設にこの旅程表をご提示ください。
 ◎ご到着時間を変更される場合は、宿泊施設へご連絡ください。
 ◎ご旅行にご参加のお客様へ
 ご出発前に「ご旅行にあたっての注意事項」を必ずお読み下さい。(BOX#35001)

ご利用案内

10/25 ★きまま北陸 下期 (6AHA72A-0)
 福井(5377-012) 代表者氏名: ウエハラ ヒサコ様
 ~2泊 ホテルフジタ福井
 シングル朝食付
 1泊朝食 シングル 2室 (バス・トイレ付)
 朝食: レストラン/バイキング
 人員: 大人 2名
 住所: 福井市大手3-12-20
 電話: 0776-27-8811
 交通: 【公共交通機関利用】 JR北陸線福井駅西出口→徒歩約8分またはタクシー約3分
 【車利用1】 北陸自動車道福井ICより国道158号線約5km約15分
 N5EC7H-01
 P5EC7H-01

10/25 ★きまま北陸 下期 (6AHA72A-0)
 福井(5377-012) 代表者氏名: ウエハラ ヒサコ様
 ~1泊 ホテルフジタ福井
 禁煙シングル朝食付
 1泊朝食 シングル 1室 (バス・トイレ付)
 朝食: レストラン/バイキング
 人員: 大人 1名
 K6EC7H-01

旅行代金のご案内 (旅程表に含まれるお支払い代金)

★きまま北陸 下期 (6AHA72A-0) 3種 10/25 ホテルフジタ福井	1名 1室 代金適用 (大人)	6,800円 × 2名
		小計 13,600円
★きまま北陸 下期 (6AHA72A-0) 3種 10/25 ホテルフジタ福井	1名 1室 代金適用 (大人)	6,800円 × 1名
		小計 6,800円



最終旅程表

DA1009246-001

旅行代金のご案内 (旅程表に含まれるお支払い代金)

★きまま北陸 下期 (6AHA72A-0) 3種

10/26 ホテルブジタ福井

1名 1室 代金適用 (大人) 6,800円 × 2名

小計 13,600円

CR その他 ()

旅行代金合計 34,000円

旅行代金合計に含まれるもの

※ 旅程表に明示した運送機関の運賃・料金、宿泊・食事・入湯・観光代金及び消費税等諸税。

上記諸費用はお客様のご都合により、一部利用されなくても払戻しはいたしません。

注) 宿泊施設において、お客様が酒類・料理その他サービスを追加された場合は、

消費税等諸税が課せられますので、あらかじめご了承ください。

※ 旅程表中運送機関、宿泊・食事・観光施設名は【手配】と記載されている場合は、該当する施設の

宿泊確認票またはクーポン券領が別途発行されています。お客様の総旅行費用は、上記「旅行代金合計」と

前掲確認票またはクーポン券領に明示された料金を合算したものととなります。

旅行企画・実施 サン&サン (JTBガイアレック)
取扱販売店 中央ツーリスト 本社 (P218)

取扱販売店
中央ツーリスト 本社
〒900-0024
沖縄県那覇市古波蔵1-5-1
TEL 098-854-5454

お客様のご都合で旅行取消の場合は、取扱販売店に連絡をお願いいたします。但し、取消を決意された日から旅行開始日当日まで取扱販売店が休業日又は営業時間外で連絡がとれない場合は、宿泊施設や各交通機関に**お客様ご自身**で取消の連絡、手続きをいただいた後、取扱販売店にお申し出ください。取消をされなかった場合は、権利放棄となり、一切の返金を受けられないこととなりますのでご注意ください。
なお、払戻は**出発日より1ヶ月以内**に取扱販売店にて承ります。

BOX NO.

10/25 35001

平成 29 年度

議員名

上里 直司

整理番号

34 ~ 35

【項目】 調査研究費 研修費 広報費 広聴費 要請・陳情活動費
 会議費 資料作成費 資料購入費 人件費 事務所費

領 収 証

No 447816

上里 直司 様 ¥ 1,000

金六萬五千二百六十圓也



但し 研修旅費代、宿泊代等

(10/28-29 那覇-蘭西)
(11/28-29 福井)

上記の金額正に領収致しました。

平成 29 年 10 月 13 日



株式会社 中央ツリスト

本店 〒500-0024 沖縄県那覇市古原1丁目6番1号 TEL:098(98)4-5454
イオンモール那覇ライカム店 4F (トイザラス隣り)

領収者印

イオン那覇店 沖縄県那覇市金城5丁目2番1号 イオン名護店 沖縄県名護市辰取川16-4472 那覇店 沖縄県那覇市金城5丁目2番1号
 浦添店 沖縄県浦添市浦添4丁目2番1号 イオン那覇店 沖縄県那覇市古原1丁目6番1号 宮古島店 沖縄県宮古島市宮古2丁目2番1号
 久米店 沖縄県久米郡久米町久米1丁目1番1号

会社印及び領収者印のなきものは無効とする。

領 収 書

平成 29 年 10 月 27 日

上里 直司 様

一金 1,000 円也

但 永平寺外拝観案内 上記正に領収いたしました (2名分)

永平寺外拝観案内
(永平寺現地視察)



禅の里永平寺
語り部の会



H29/10/27 ¥1,000 (2名分)

↓
¥500 (1名分)

按分率

%

充当額

65,760 円

受領書(交通費等)

議員名 上里 直司

使途項目	調査研究費		
出張日程	平成 29 年 10 月 25 日 ~ 10 月 27 日		
出張先	福井市、永平汀良町、滋賀県長浜		
内 訳	費目	移動区間等	金額
	①バス賃	10/25 社北小学校前→東映前(京福バス)	230 円
	②鉄道賃	10/26 福井→松岡(えちぜん鉄道)	390 円
	③バス賃	永平寺→福井駅(京福バス)	720 円
	④鉄道賃	10/27 長浜→京都經由→関西空港(JR) (2,240) + (970) 車庫から持参	4,210 円
金 額	5,550 円		

上記のとおり受領いたしました。

平成 29 年 10 月 24 日

議員名 上里 直司



乗庫記念 使用済

四 区変 018-166
乗車券

原券 乗車券 ¥1,320
原券金額 ¥1,320円①

收受 変更区間
長 浜 関西空港
經由 北陸線 東海道 阪
和線 関西空港線

当日限り有効
額収額 ¥1,920円②
天王寺車掌区 1,045M
29年10月27日
下車前途無効
※自動改札機はご利用できません。係員のいる通路をお通りください。

①② = 3240円

四 自由席特急 乗車券 1.68
使用済 関西空港

額収額 ¥970円
天王寺車掌区 1,045M
29年10月7日
当該列車限り有効
※自動改札機はご利用できません。係員のいる通路をお通りください。

鉄道賃 ¥4,210-

←特急券

【項目】 調査研究費 研修費 広報費 広聴費 要請・陳情活動費
会議費 資料作成費 資料購入費 人件費 事務所費

(上里直司) 領収証
 ご利用日付 2017年10月25日 時刻 06時10分
 取引内容: 乗車券類購入 金 330円
 伝票番号: 26040 河細都市モノレール株式会社
 ご利用ありがとうございます。 首里 03券発行

首里→那覇空港
 (バスの運行が少ない場所にあるため)
 モノレールを利用

(上里直司) 領収書
 Receipt
 領収年月日 2017.10.27 様
 金額 ¥2,840 (消費税等込み)
 [クレジット扱い]
 購入商品 JR乗車券類 JR tickets
 (20989 2枚)
 西日本旅客鉄道株式会社 印紙税申告納
 福井駅 付につき大淀
 福井駅F3発行 30990-01 税務署承認済

福井→長浜(乗車券+特急券)

(上里直司) 領収書
 Receipt
 領収年月日 2017.10.25 様
 金額 ¥7,780 (消費税等込み)
 [クレジット扱い]
 購入商品 JR乗車券類 JR tickets
 (西日本旅客鉄道株式会社 3枚)
 関西空港駅 印紙税申告納
 関西空港駅F8発行 30500-01 付につき大淀
 税務署承認済

関西空港→福井(乗車券+特急券)

領収証
 ご利用日付 2017年10月27日 時刻 22時47分
 取引内容: 乗車券類購入 金 330円
 伝票番号: 74569 河細都市モノレール株式会社
 ご利用ありがとうございます。 那覇空港 01券発行

那覇空港→首里(自宅)
 (バスの運行が少ない場所にあるため)
 モノレールを利用

平成 29 年 11 月 20 日

那覇市議会議員 様

議員名 上里 直司



出張報告書

政務活動費により視察、研修、要請・陳情活動、会議のため出張いたしましたので、下記のとおり報告します。

期 間	平成 29 年 11 月 15 日 ～ 平成 29 年 11 月 16 日 1泊 2日	
月 日	日 程	内 容
11月15日	移動	沖縄から宿泊所まで移動
11月16日	武蔵野市立武蔵野ふるさと歴史館視察及びヒヤリング	那覇市立公文書館（仮称）設置に向けて先行事例の調査
11月16日	杉並区子育て応援券についてヒヤリング	那覇市子育て・教育クーポン（仮称）の実施に向けて事例調査

市内を含む旅費明細（ 1 名分 ）

航空賃	宿泊費	交通費	その他	合 計
46,380 円	4,980 円	2,760 円	円	54,120 円

【所 見】

別紙報告書をご覧ください。

上里直司 武蔵野市並びに杉並区視察日程表

日次	時刻	行程	旅費	宿泊	
1日目	11/15 (水)	13:45 自宅発			
		14:08 首里駅発【ゆいレール那覇空港行】	330		
		↓			
		14:36 那覇空港発			
		15:20 那覇空港発【ANA470便】	(46,380)		
		↓			
		17:40 羽田空港着			
2日目	11/16 (木)	18:03 羽田空港第2ビル【東京モノレール浜松町行】	880		
		↓ 乗り継ぎ JR山の手線、中央線			
		19:06 荻窪			
		19:30 ホテル着	(4,980)		
		08:10 ホテル出発			
		08:20 荻窪駅発【JR中央線高尾行】	170		
		↓			
08:30 武蔵境駅着 武蔵境駅より視察地まで徒歩10分					
08:45 ■武蔵野ふるさと歴史資料館 桑原館長より説明 —9:45まで					
10:00 ■武蔵野プレイス見学(武蔵境駅前)					
11:30 武蔵境駅発【JR中央線東京行】	170				
11:47 阿佐ヶ谷駅着 阿佐ヶ谷駅より視察地まで徒歩10分					
13:00 ■杉並区子育て応援券ヒヤリング 課長からのご挨拶後、川原係長より説明—13:50まで					
14:02 阿佐ヶ谷駅発【JR中央線東京行】	390				
↓ 乗り継ぎ 東京モノレール	490				
14:58 羽田空港第2ビル					
15:40 羽田空港発【ANA477便】					
↓					
18:25 那覇空港着					
18:53 那覇空港発【ゆいレール那覇空港行】	330				
↓					
19:21 首里駅着					
19:30 自宅着					
旅費合計			54,120		

【杉並区】
豪華カプセルホテル
安心お宿プレ
ミア 荻窪店

武蔵野市立武蔵野ふるさと歴史館取組み事例調査 報告書

○目的 那覇市立公文書館(仮称)設置に向けて先行事例の調査

○対応 武蔵野市立武蔵野ふるさと歴史館 館長 栗原 一浩様、主事 大森 峻様

○調査内容

- 1、開館に向けて困難であった点等の取り組みについて
- 2、那覇市での新館設置に向けてのアドバイス

○内容の詳細

1、開館に向けて困難であった点等の取り組みについて

- (1) 現施設の活用が決まって間もなく、資料の引っ越しなどを行った。とても慌ただしい中で開館したがせめて2年ほどの準備期間が必要。

2、那覇市での新館設置に向けたアドバイス

- (1) 公開するための目録、簿冊の目次づけ、データベース、検索システムなどが事前に整備する上で必要な設置準備室が必要。
- (2) 設置準備室段階から専門員を配置する。
- (3) 専門員は外部人材を登用し、いわゆる市役所OBなどの採用は避けること。
- (4) 選別基準については、沖縄モデルを検討すること。その自治体に即したやり方があるはず。武蔵野市の場合、神奈川県立公文書館 国立公文書館を参考にした。また、福岡合同文書館、札幌市公文書館は参考にした方がいい。
- (5) 文書館は複合施設が望ましいのでは。理由としては、単一館ではどうしても施設の稼働率が市民への説明責任が生じる可能性がある。
板橋区公文書館は来館者一日平均5人程度。一日当たりの来館者が少なくとも公文書館設置は意義はある。

○ヒヤリングを通じての感想

「公文書館は民主主義の象徴であり根幹施設」、これは栗原館長からの発言だが、ヒヤリングを通じて彼の公文書行政への思いは並々ならぬものを感じた。専門員の採用については、正職員として本採用しているのは神奈川県寒川町と尼崎市だけで、全国から優秀なアーキビストが応募していたとのこと。また、現用文書の時点での、管理運用について、フロアーアーキビスト制を提唱しており、市役所庁舎の各フロアーにおいて、移管、廃棄などの選別を担う職員の必要性を訴えていた。栗原館長が、市役所内のファイリング担当者への講習の講師を担うなど、現用文書における管理等においては意思疎通が図られていると感じた。これらの意思疎通が図られれば、新たな公文書館の所管課が現用文書を管理する担当課である総務課でなかったとしても、適切なアーカイブスの管理、運用が図られると感じた。また、栗原館長からは、新たな施設建設の難しさ、既存施設の目的外使用などの条件について、事前に調査すべし、とのご意見をいただいたのは有意義であった。

杉並区子育て応援券ヒヤリング 報告書

○目的 那覇市子育て・教育クーポン(仮称)の実施に向けての事例調査

○対応 杉並区子育て応援課係長 川原さま

○調査内容

- 1、取組み事例、事業実施による効果について
- 2、現状での課題について

○内容の詳細

1、取組み事例、事業実施による効果について

- (1) 事業実施 10 年目を迎え、単なる経済的な支援ではなく、支援を受ける側であり支援者であるケース、支援を受ける側から支援者となった市民など、子育てへの不安解消、負担軽減の共通認識を市民間で醸成していること。
- (2) サービス提供者は 650、提供しているサービスは 1,500 メニューで、ピークである平成 24 年度にはサービス提供者 900 と比べ減少しているが、サービスの淘汰が進み、現在の数字に落ち着いている。
- (3) 現在は保育需要のみに対応している。
- (4) 平成 29 年度からは、妊娠中から利用できる「ゆりかご券」のサービスが始まっている。
- (5) 事業者の質を確保させてきた。資格要件の明確化など、サービスの利用に対する安心度を高める努力をしてきた。

2、現状での課題について

- (1) 病児・病後児保育サービスの展開について。現在、区内では 2 か所しか対応していなくて、全区域での利用を求める要望の声が上がっている。
- (2) 自宅での託児サービスの展開について。とりわけ病児、病後児をサービス利用者の自宅で見られるベビーシッターなどを求める声がある。
- (3) 本サービスより待機児童解消に向けた取り組みを進めよという区民の声が上がっていること。

○ヒヤリングを通じての感想

平成 19 年にスタートした子育て応援券は、全国各地から注目をされ、多くの視察を受け入れてきたとのこと。一時期、東京都からの補助金を活用して事業に取り組んでいたが、自主財源で実施をしている。このような潤沢な財源確保は難しいものの、子育ての不安、負担解消に向けて市役所のサービスだけでなく、民間を巻き込んだ事業が必要だと痛感した。また、事業を進めるにあたり、料理教室など利用者へサービスだけでなく、「現物」を提供するケースも出てきており、他のサービスとの差を解消しようと今年度においてこれらのサービスが中止となる予定。こうした事例は保育施設利用者にとって子育て応援券を使用するケースが少なくなってきた事情を鑑み、利用のしやすいサービス提供を提案されているが、杉並区が望んでいる応援券使用の在り方に若干ギャップが生まれているのではないかと感じた。また、この制度にとって最も深刻なのは、区民による制度維持の要求より、待機児童解消など施設利用を促進させることである。保育施設だけに頼らない子育て環境の整備を促進しようと努めているだけに、今後の保育無償化、幼児教育無償化は杉並区子育て応援券にとってはいい流れではないように感じた。

武蔵野市並びに杉並区視察



中央通り桜並木

 武蔵野市

執行委員会 武蔵野市スポーツ課
武蔵野市立ふるさと歴史館
くりはら かずひろ
担当課長 原康 一浩

〒180-0022
東京都武蔵野市境5-15-5
TEL0422-53-1811
FAX0422-52-1604



安全 活力
ゆとり 住みやすい

保健福祉部
子育て支援課長

大澤 章彦
OSAWA AKIHIKO



杉並区役所 〒166-8570 杉並区阿佐谷南1-15-1
TEL: 03-3312-2111 内線1361 FAX: 03-5307-0686
E-mail: [REDACTED]



杉並区

保健福祉部 子育て支援課
子育て応援券担当係長

川原 広
KAWAHARA HIROSHI

杉並区役所 〒166-8570 杉並区阿佐谷南1-15-1
TEL: 03-3312-2111 内線1399 FAX: 03-5307-0686
E-mail: [REDACTED]



安全 活力
ゆとり 住みやすい



【項目】 調査研究費 研修費 広報費 広聴費 要請・陳情活動費
 会議費 資料作成費 資料購入費 人件費 事務所費

ANA | A STAR ALLIANCE MEMBER ☆

領 収 書

上里直司

様

印刷複製等納付に際して
税務署承認済

¥ 46,380 (税込)

(クレジット支払い ¥46,380含む:楽天カード)

個人旅客運賃料金として
上記の金額正に領収致しました。
全日本空輸株式会社

- 1. 11月15日 ANA 470便 沖縄→東京
- 2. 11月16日 ANA 1097便 東京→沖縄

本領収書は再発行不可となります。

購入日: 17-11-15 発行日: 17-11-15
 発行所: 4170000 TKI: F7G6KL

端末番号: 87400 *15947



ウエガト タダシ様

搭乗券

BOARDING PASS

保安検査場と搭乗口で2次元バーコードをタッチしてください。
 Please touch the barcode at security check and the boarding gate.

ANA

A STAR ALLIANCE MEMBER ☆

沖縄

東京/羽田



11 / 15

OKINAWA
15:20 発

TOKYO/HANEDA
17:40 着

便名 FLIGHT ANA 470	搭乗口 GATE 3 5	保安検査場締切時刻 Security-Check Close Time 15:05	座席 SEAT 12A <small>窓側 WINDOW</small>
--------------------------------	---------------------------	--	---

搭乗口へは出発の10分前までに到着してください。 Please be at the boarding gate 10minutes before departure time.

4177917 (LSE: 46380) DAY: 15NOV17 11/15 14:43 BP 1 BK: NN00L OR: F7G6KL FARE: 5050K BN: 497



ウエガト タダシ様

搭乗券

BOARDING PASS

保安検査場と搭乗口で2次元バーコードをタッチしてください。
 Please touch the barcode at security check and the boarding gate.

ANA

A STAR ALLIANCE MEMBER ☆

東京/羽田

沖縄



11 / 16

TOKYO/HANEDA
15:40 発

OKINAWA
18:25 着

便名 FLIGHT ANA 477	搭乗口 GATE 6 4	保安検査場締切時刻 Security-Check Close Time 15:25	座席 SEAT 19J <small>中央 CENTER</small>
--------------------------------	---------------------------	--	---

搭乗口へは出発の10分前までに到着してください。 Please be at the boarding gate 10minutes before departure time.

4177917 (LSE: 8919) DAY: 15NOV17 11/16 15:06 BP 1 OR: F7G6KL FARE: 5050K BN: 331

按分率 % 充当額 46,380 円

平成 29 年度

議員名 上里 直司

整理番号 42 ~ 44

【項目】 調査研究費 研修費 広報費 広聴費 要請・陳情活動費
 会議費 資料作成費 資料購入費 人件費 事務所費

領 収 証

上里直司

様 No. _____

¥4,990-

ご宿泊代金として

平成 29 年 11 月 15 日 上記正に領収いたしました

豪華カブセルホテル

安心お宿®

安心お宿 プレミア荻窪店

〒167-0043 東京都杉並区上荻1-11-2
TEL:03-6866-0045 FAX:03-6866-0046
☎ 0120-083-926【お休み寛ぎ】

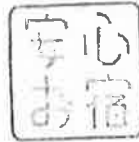

収入
印紙

内訳
 税込金額 _____
 消費税額等 (%) _____

領収証

上里直司 様

ご利用日付 2017年11月15日 時刻 13時54分

取引内容：乗車券類購入 金 330円

伝票番号：26715 沖縄都市モノレール株式会社
ご利用ありがとうございます。 首里 03券発行

自宅(首里)→那覇空港

(バスの運行が少ない場所にあるため
モノレールも利用)

領収証

利用年月日 2017年11月15日

取引内容 乗車券発売
ご利用金額 880円

・毎度ありがとうございます。
・この領収証は大切に保存してください。

上里直司

発売駅名 羽田空港第2ビル
券番号 814
伝票番号 4660
東京モノレール株式会社

羽田空港→荻窪

按分率 % 充当額 6,190 円

【項目】 調査研究費 研修費 広報費 広聴費 要請・陳情活動費
 会議費 資料作成費 資料購入費 人件費 事務所費

領収証 様
 ご利用日付 2017年11月16日
 時刻 08時11分

取引内容：乗車券類
 購入金額 金170円
 お支払方法 内訳
 現金 金170円

伝票番号 35210

●この領収証は大切に保存してください。
 ●毎度ありがとうございます。

現在駅 券202発行
 JR東日本

上里直司

④5 荻窪 → 武蔵境駅

領収証 様
 ご利用日付 2017年11月16日
 時刻 10時34分

取引内容：乗車券類
 購入金額 金170円
 お支払方法 内訳
 現金 金170円

伝票番号 31172

●この領収証は大切に保存してください。
 ●毎度ありがとうございます。

武蔵境駅 券107発行
 JR東日本

上里直司

④6 武蔵境駅 → 阿佐ヶ谷駅

領収証 様
 ご利用日付 2017年11月16日
 時刻 14時00分

取引内容：乗車券類
 購入金額 金390円
 お支払方法 内訳
 現金 金390円

伝票番号 06220

●この領収証は大切に保存してください。
 ●毎度ありがとうございます。

阿佐ヶ谷駅 券105発行
 JR東日本

上里直司

阿佐ヶ谷駅 → 浜松町
 (乗り継ぎ)

領収証
 利用年月日 2017年11月16日

取引内容 乗車券発売
 ご利用金額 490円

●毎度ありがとうございます。
 ●この領収証は大切に保存してください。

上里直司

発売駅名 モノレール浜松町
 券機番号 券804
 伝票番号 2544
 東京モノレール株式会社

浜松町 → 羽田空港

領収証 様
 ご利用日付 2017年11月16日 時刻 18時42分

取引内容：乗車券類購入 金 330円

伝票番号：68184 沖縄都市モノレール株式会社
 ご利用ありがとうございます。 那覇空港 03券発行

那覇空港 → 首里(自宅)

(バスの運行が少ない場所にあるため
 モノレールを利用)

按分率 % 充当額 1,550 円

平成 29 年 12 月 21 日

那覇市議会議長 様

議員名 上里 直司



出張報告書

政務活動費により視察、研修、要請・陳情活動、会議のため出張いたしましたので、下記のとおり報告します。

期 間	平成 29 年 11 月 28 日 ~ 平成 29 年 11 月 29 日 1泊 2日	
月 日	日 程	内 容
11月28日	公益法人チャンス・フォー・チルドレンからのヒヤリング	那覇市での学校外教育バウチャー制度、スタディー・クーポン那覇（仮称）導入に向けての調査
11月29日	大阪市塾代助成事業についてのヒヤリング	那覇市での学校外教育バウチャー、スタディー・クーポン（仮称）実施に向けての事例調査

市内を含む旅費明細（ 1 名分 ）

航空賃	宿泊費	交通費	その他	合 計
25,700 円	— 円	2,690 円	— 円	28,390 円

[所 見]

別紙報告書をご覧ください。

上里直司 チャンス・フォー・チルドレンヒヤリング並びに大阪市視察日程表

日次	時刻	行程	旅費	宿泊
1日目	11/28 (火)	13:35 那覇市役所発	260 (13,100) 330 640	大正区在住の知人宅に宿泊
		13:50 県庁前駅発【ゆいレール那覇空港行】		
		↓		
		14:03 那覇空港着		
		14:35 那覇空港発【ANA3726便】		
		↓		
		16:25 神戸空港着(約30分遅延)		
		17:05 神戸空港【神戸新交通ポートアイランド線・三宮行】		
		↓		
17:23 三宮駅着	640			
17:30 三宮駅前「神戸にしむら珈琲 三宮店」				
■チャンスフォーチルドレン代表理事 奥野 慧氏より事業概要ヒヤリング				
19:15 三ノ宮駅発【JR神戸線新快速・野洲行 大阪駅乗換え JR関西快速・関西空港行】	640			
19:30 大正駅着				
2日目	11/29 (水)	08:16 知人宅発 バス乗車 小林【大阪市営バス なんば行き】	210	
		↓	180	
		08:40 なんば着		
		09:01 なんば発【大阪市営御堂筋線・千里中央行】		
		↓		
		09:07 淀屋橋着	410	
		大阪府立中ノ島図書館にて待機		
		11:30 ■大阪市塾代助成事業についてヒヤリング@大阪市役所 大阪市こども青少年局企図部青少年課こども育成事業担当課長代理 溝口敦子氏よりヒヤリング		
		12:20 終了後徒歩にて移動	410	
		↓		
		12:37 大阪駅発【JR神戸線快速・加古川行】		
		↓	330	
		13:04 三ノ宮駅着【JR中央線東京行】		
		13:08 三ノ宮駅発【神戸新交通ポートアイランド線・神戸空港行】		
		↓	(12,600)	
13:26 神戸空港着				
13:45 神戸空港発【ANA3726便】				
↓	330			
15:55 那覇空港着				
16:17 那覇空港発【ゆいレール首里行】				
↓	330			
16:45 首里駅着				
16:55 自宅着				
旅費合計			28,390	

公益法人チャンス・フォー・チルドレンからのヒヤリング

○ 目的 那覇市での学校外教育バウチャー制度、スタディー・クーポン那覇(仮称)導入に向けての調査

○ 対応 公益法人チャンス・フォー・チルドレン 代表理事 奥野 慧 様 関西事務局 有銘 佑理様
<https://cfc.or.jp/> より

活動目的は、家庭の経済格差による子供の教育格差を解消し、貧困の世代間連鎖を断ち切ることを目的としている。活動内容は、経済的な困難を抱える子供たちに塾や習い事、体験活動等で利用できる学校外教育バウチャーを提供している。

○ 調査内容

- 1、学校外教育バウチャー導入に向けての全国的な取り組みの紹介について
- 2、那覇市での制度導入に向けてのアドバイスと協力について

○ 内容の詳細

1、学校外教育バウチャー導入に向けての全国的な展開について

- (1) 東日本大震災でバウチャー導入事例に注目した、橋本大阪市長が大阪市西成区で試験的導入後、全市域で実施し、現在展開中。大阪市から、凸版印刷とジョイントベンチャーで包括的業務を受託している。
- (2) 平成 29 年度からは大分市が導入し、現在、佐賀県上峰町で実施予定となっている。
- (3) 平成 30 年度はスマートニュース株式会社と連携し渋谷区で導入を予定している。渋谷区での導入予定がスマートニュースで報じられると、全国から注目が集まっており、実施後の反響も大きくなると予想している。

2、那覇市での導入に向けたアドバイスと協力について

- (1) 現在、沖縄県とやり取りを進めており、今後それらの進捗について留意していきたい。
- (2) チャンス・フォー・チルドレンが毎月各地で開催している講演会を沖縄で実施するよう求めたのに対して快諾をいただく。
- (3) 現在関西事務局に勤めている沖縄出身の有銘佑理氏をトップにした現地法人化を促し、地元作業を加速化すべきと求めたのに対して、こちらも前向きな検討をするとの返事をいただく。
- (4) 沖縄でのビジネスパートナーを探し、ジョイントベンチャーで事業実施をすべきとの意見に前向きに検討するとの返事をいただく。
- (5) 学校外教育バウチャーの教育的効果について第三者的な有識者を紹介して欲しいと要望。こちらは新年度に向けて検討するとの返事をいただく。

○ ヒヤリングを通じての感想

大阪市からの包括的業務を受託していることで、本市での導入に向けてもこの公益法人と関係を築くことが肝要だと感じた。幸いにも、沖縄出身の職員が沖縄での制度導入のためにこの公益法人に勤めていて、すでに沖縄県や県内の自治体の職員とも関わりを持って動いている。このことから制度導入、実施に向けた意欲を感じられた。また、大分市、上峰町での制度導入に続き、渋谷区での実施が決まっており、今後、事業の知名度、注目度は高くなることが予想されるであろう。本市においても早めに制度そのものを研究し、導入に向けて動き出せるようすべきであって、それらを議会で取り上げていきたい。

大阪市塾代助成事業ヒヤリング報告書

○那覇市での学校外教育バウチャー、スタディー・クーポン(仮称)の実施に向けての事例調査

○対応 大阪市子ども青少年局企画部青少年課子ども育成事業担当課長代理 溝口敦子氏

○ 調査内容

- 1、 取組み事例、事業実施による効果について
- 2、 現状での課題について

○内容の詳細

1、 取組み事例、事業実施による効果について

- (1) 西成区での試行的実施から6年、事業の知名度も上がり、支持をする声も寄せられている。
- (2) 橋下市長の大きな判断で、導入を決めたが、現在、市内在住中学生の約5割としており、現在、交付率62.99%、利用率48.97%と年々増加している。
- (3) 現在参画事業者は2,444事業者で、内訳として1,780事業者が学習塾であり、塾代助成事業の名実ともに主要参画事業者となっている。
- (4) 事業の担当者は溝口課長代理、係長、係員のわずか3名で、交付か不交付かの基準所得額を決める以外は、業務のほとんどをチャンス・フォー・チルドレンと凸版印刷の事業共同体が担っている。現在、事務局を凸版印刷内に設置しているが、問い合わせなどで市民が訪問しないよう、事務局住所を非公開としている。

2、 現状での課題について

- (1) 小学生、高校生も対象に含めるべきだとの意見もあるが、小学生には学童クラブのサービスなどを展開するなどしていて事業が行き届いているので、今後も実施する考えはない。
- (2) パラマキとの声が市議会の中でもあるが、今では成果も上がり、制度の改善を求める前向きな意見も増えてきた。
- (3) 「学校教育に注力すべき」という声は導入後も未だにある。教育効果について、数値で表現できないが、アンケート調査によると本事業によって効果が出たとの意見もあった。
- (3) 首長の大きな判断で実施をしているので、首長が変わった際(政治的に)どうなるかは未知数。

○ ヒヤリングを通じての感想

「これだけ大胆な事業展開ができたのは、橋下市長のリーダーシップがあったから」との一言に尽きる。ただ、全国の自治体が注目し、導入に向けた動きを見せているのは、この事業の効果が大きい証拠であろう。ただ、生活保護世帯、就学援助制度利用者に対する事業は、生活困窮者自立支援法と重なる部分(無料塾などの教育支援サービス)があり、これらを統一した方がいいのではないかと感じた。実際には生活困窮世帯への塾代助成をバウチャー制度にできるのか、という私の問いに対して、溝口課長代理は、「問題ない(もちろん制度にあふような工夫が必要)」と応えてくれた。市役所内でも検討したことがあるが、無料塾には居場所づくり、という側面からあった方がいいだろう、ということで、法による制度は残しているが、ここをクリアできるようなら、このバウチャー制度は那覇市でも導入可能かと感じた。制度導入を速やかに実施するのであれば、一括交付金を財源として充てるのが可能かどうか内閣府に問い合わせる必要があるかと感じた。

大阪市塾代助成事業ヒヤリング報告書並区子育て応援券ヒヤリング報告書

○那覇市での学校外教育バウチャー、スタディー・クーポン(仮称)の実施に向けての事例調査

○対応 大阪市こども青少年局企画部青少年課こども育成事業担当課長代理 溝口敦子氏

○ 調査内容

- 1、 取組み事例、事業実施による効果について
- 2、 現状での課題について

○内容の詳細

1、 取組み事例、事業実施による効果について

- (1) 西成区での試行的実施から6年、事業の知名度も上がり、支持をする声も寄せられている。
- (2) 橋下市長の大きな判断で、導入を決めたが、現在、市内在住中学生の約5割としており、現在、交付率62.99%、利用率48.97%と年々増加している。
- (3) 現在参画事業者は2,444事業者で、内訳として1,780事業者が学習塾であり、塾代助成事業の名実ともに主要参画事業者となっている。
- (4) 事業の担当者は溝口課長代理、係長、係員のわずか3名で、交付か不交付かの基準所得額を決める以外は、業務のほとんどをチャンス・フォー・チルドレンと凸版印刷の事業共同体が担っている。現在、事務局を凸版印刷内に設置しているが、問い合わせなどで市民が訪問しないよう、事務局住所を非公開としている。

2、 現状での課題について

- (1) 小学生、高校生も対象に含めるべきだとの意見もあるが、小学生には学童クラブのサービスなどを展開するなどしていて事業が行き届いているので、今後も実施する考えはない。
- (2) パラマキとの声が市議会の中でもあるが、今では成果も上がり、制度の改善を求める前向きな意見も増えてきた。
- (3) 「学校教育に注力すべき」という声は導入後も未だにある。教育効果について、数値で表現できないが、アンケート調査によると本事業によって効果が出たとの意見もあった。
- (3) 首長の大きな判断で実施をしているので、首長が変わった際(政治的に)どうなるかは未知数。

○ ヒヤリングを通じての感想

「これだけ大胆な事業展開ができたのは、橋下市長のリーダーシップがあったから」との一言に尽きる。ただ、全国の自治体が注目し、導入に向けた動きを見せているのは、この事業の効果が大きい証拠であろう。ただ、生活保護世帯、就学援助制度利用者に対する事業は、生活困窮者自立支援法と重なる部分(無料塾などの教育支援サービス)があり、これらを統一した方がいいのではないかと感じた。実際には生活困窮世帯への塾助成をバウチャー制度にできるのか、という私の問いに対して、溝口課長代理は、「問題ない(もちろん制度にあうような工夫が必要)」と応えてくれた。市役所内でも検討したことがあるが、無料塾には居場所づくり、という側面からあった方がいいだろう、ということで、法による制度は残しているが、ここをクリアできるようなら、このバウチャー制度は那覇市でも導入可能かと感じた。制度導入を速やかに実施するのであれば、一括交付金を財源として充てるのが可能かどうか内閣府に問い合わせる必要があるかと感じた。

【項目】 調査研究費 研修費 広報費 広聴費 要請・陳情活動費
 会議費 資料作成費 資料購入費 人件費 事務所費

ANA A STAR ALLIANCE MEMBER

上里直司

領収書
様

印紙税申告納
付につき
税務署承認済

¥13,100 (税込)
(クレジット支払い ¥13,100含む:三井住友カード)

但し、旅客運賃料金として、
上記の金額正に領収致しました。

全日本空輸株式会社

1. 11月28日 ANA 3726 便 沖縄⇒大阪

購入日: 17-11-23 発行所: 村ヶ崎JTB
発行日: 17-11-28 TKT: W7GTZS

本領収書は再発行不可となります。

端末番号: 3499 * 19785

ANA A STAR ALLIANCE MEMBER

上里直司

領収書
様

印紙税申告納
付につき
税務署承認済

¥12,600 (税込)
(クレジット支払い ¥12,600含む:三井住友カード)

但し、旅客運賃料金として、
上記の金額正に領収致しました。

全日本空輸株式会社

1. 11月29日 ANA 3725 便 大阪⇒沖縄

購入日: 17-11-24 発行所: JTB 村ヶ崎
発行日: 17-11-29 TKT: N7FZ63

本領収書は再発行不可となります。

端末番号: 3936 * 19785

(上里直司) 領収証 様

ご利用日付 2017年11月28日 時刻 13時37分

取引内容: 乗車券類購入 金 260円

伝票番号: 46459

ご利用ありがとうございます。

上里直司
沖縄都市モノレール株式会社
県庁前 01券発行

神戸空港
→三宮駅

領収書

様

ご利用日付: 2017年11月28日

取引内容: 乗車券 (券番号: 7989)

取引金額 金 330円

上記金額正に領収しました
・この領収書は大切に保存してください
・ご利用ありがとうございます

印紙税申告納
付につき神戸
税務署承認済

上里直司

伝票No. 07791

神戸空港駅 01号機発行
神戸新交通株式会社

県庁前駅 → 那覇空港

(緊急のためモノレールも利用)

按分率 %

充当額 26,290 円

平成 29 年度

議員名 上里 直司

整理番号

54~55

【項目】 調査研究費 研修費 広報費 広聴費 要請・陳情活動費
 会議費 資料作成費 資料購入費 人件費 事務所費

領 収 書

(54)

(上里直司)

領収証

様

様

ご利用日付 2017年11月29日 時刻 16時13分

ご利用日付: 2017年11月29日

取引内容: 乗車券類購入 金 330円

取引内容: 乗車券 (券番号: 92663)

取引金額 金 330円

伝票番号: 62563

沖繩都市モノレール株式会社

ご利用ありがとうございます。

那覇空港 04券発行

上記金額正に領収しました

・この領収書は大切に保存してください

・ご利用ありがとうございます

印紙税申告納
付につき神戸
税務署承認済

上里直司

伝票No. 06553

三宮駅 03号機発行

神戸新交通株式会社

那覇空港→首里駅(自宅)

(バスの運行本数が少ない場所のため
モノレールを利用)

(三宮駅→神戸空港)

奥野 慧

代表理事

Satoshi Okuno President

Chance for Children

公益社団法人 チャンス・フォー・チルドレン

Chance for Children Inc.

〒980-0014

仙台市青葉区本町1-13-24 802ビル7A

TEL 022.265.3461 FAX 022.265.3471



有銘 佑理

副理事長

Arime Yuri

Chance for Children

公益社団法人 チャンス・フォー・チルドレン

Chance for Children Inc.

〒662-0832 兵庫県西宮市甲斐園1-3-12 3F

TEL 0798.63.4442 FAX 0798.63.5551

公益法人へのご寄付は寄付金控除の対象となります

大阪市子ども青少年局 企画部

青少年課 子ども育成事業担当課長代理

溝 口 敦 子

〒530-8201 大阪市北区中之島1丁目3番20号

電話 (06)6208-8159

FAX (06)6202-2710

E-mail: [redacted]

按分率

%

充当額

660 円

受領書(交通費等)

議員名 上里 直司

使途項目	調査研究費		
出張日程	平成 29 年 11 月 28 日 ~ 11 月 29 日		
出張先	チャンス・フォー・チルドレン、大阪市		
内 訳	費目	移動区間等	金額
	①鉄道賃	11/28 三宮駅→大正駅	640 円
	②バス賃	11/29 大正駅→なんば	210 円
	③鉄道賃	なんば→淀屋橋	180 円
	④鉄道賃	大阪駅→三宮駅	410 円
金 額	1,440 円		

上記のとおり受領いたしました。

平成 29 年 11 月 27 日

議員名 上里 直司



平成 30 年 3 月 19 日

那覇市議会議員 様

議員名 上里 直司



出張報告書

政務活動費により視察、研修、要請・陳情活動、会議のため出張いたしましたので、下記のとおり報告します。

期 間	平成 30 年 2 月 14 日 ~ 平成 30 年 2 月 15 日 1泊 2日	
月 日	日 程	内 容
2月14日	別紙報告書をご覧ください。	
2月15日	移動	東京⇒那覇

市内を含む旅費明細 (1 名分)

航空賃	宿泊費	交通費	その他	合 計
30,960 円	一 円	1,860 円	一 円	32,820 円

[所 見]

別紙報告書をご覧ください。

政策ヒヤリング報告書

1. 「内閣府沖縄担当部局の沖縄子どもの貧困対策事業について」

○対応 内閣府沖縄担当部局総務課課長補佐 小林様

○日時 平成 30 年 2 月 14 日午後 2 時

(当初は翌 15 日午前 10 時より予定していたが、日程を繰り上げることが可能となり、後述のヒヤリングの前で開催することとなった)

○場所 衆議院議員國場幸之助事務所会議室

○ヒヤリング内容

内閣府沖縄担当部局沖縄子どもの貧困対策事業（平成 30 年度事業）について（別紙参照）

○ヒヤリングの目的

内閣府沖縄担当部局の子どもの貧困対策への取組みを把握すること

○質疑応答

(1) 平成 30 年度予算案について

これまで 10 億円であった事業費は次年度は 12 億円となった。

(2) これまでの経緯について

答え 平成 27 年に島尻大臣（当時）から提案され、翌 28 年より事業化となる。10 億円の事業費に、10 分の 10 という補助割合は異例中の異例であり、大臣の思い入れと問題が深刻であることから事業化された。

(3) 事業の成果

子どもの貧困対策支援員の配置について、ほぼ全市町村に配置することができており、成果を上げている。また、子供の居場所の運営支援については、各市町村を通して支援を行っているところである。

(4) 事業の検証について

次年度が最終年度で、これまでの成果を検証しながら次々年度について検討していく。

(5) 新たな事業創設の可能性について

平成 30 年度は実証事業の最終年度となっているため、事業推進と同時に検証も進めていく。現在、10 分の 10 の補助事業であるが、「補助率をそのまま でいいのか」ということも議論されるであろう。検証作業を進めていく中で、新しい事業の必要性が出てくれば慎重に検討したい。

(6) 本事業が直轄事業になる見込みについて

国直轄事業は、調査事業については国で行うこともあるが、現状のスキームであれば、県を通して県内市町村へ支援する補助事業となるため、困難ではないか。

○ヒヤリング及び質疑応答を経ての感想

本事業は平成 28 年度から実施されており、平成 30 年度は 3 年目で実証事業期間の最終年度となる。これまで進めてきた事業には一定程度の成果は上げられているものの、それが県民に認知されているかということになると、認知度は低いと言わざるを得ない。次年度、検証作業が進められるが、これまでの事業の効果等を数値化することは難しいことがうかがえた。これまでの事業推進の方向性を踏襲していくのか、新たな事業を創出するのかを考えるべき時期であろう。

2. 「首里城公園内の那覇市所有の円鑑池の沖縄県への移管について」

○対応 文化庁文化財部記念物課史跡部門 主任文化財調査官 佐藤 正知 様

○日時 平成 30 年 2 月 14 日午後 2 時半

○場所 衆議院議員國場幸之助事務所会議室

○ヒヤリング内容

史跡内の物件の所有権移転時の国の対応について

○ヒヤリングの目的

首里城の一体管理を目指す上で、那覇市所有の文化財の県への移管時に必要な手続きを把握するため

○質疑応答

- (1) 史跡円覚寺跡内にある那覇市所有の円鑑池を県へ移管する場合、国との調整が必要か否か。

答え 移管によって史跡の活用が図られるのであれば、何ら問題はないし、国への調整は不要である。史跡内物件の所有者の変更届出等の諸手続きは発生するだろうが、届出程度の事務手続きなので調整は不要。

- (2) 那覇市は円鑑池の県への移管について、国との調整が必要という見解であるが、調整をしたことがあるのかどうか。(平成 29 年那覇市議会 9 月定例会での平良臈子市議の発言に、那覇市の見解が示唆されている。その発言中、「それはなぜかと申しますと、県に移譲するならば、円鑑池の池の浚渫を那覇市の予算でやってから県に移譲するよ」という条件が付されているわけですね。その後、文化庁とのやりとりを経て、結果的には県に移譲せず、那覇市でこれからも管理していく」とのことであるが、これまでの文化庁との調整の有無を確認したい)

答え これまで那覇市から文化庁に対してこれら意見を求められたことは一度もない。通常はこれら調整について、県とやりとりを行うことになっている。したがって、余程難しい案件でなければ、市長村から直接調整を求められるケースはない。ちなみに沖縄県からも円鑑池の移管に関する調整を求められたことはない。

- (3) 円鑑池以外の首里城内那覇市所有の文化財の県への移管について調整が必要なのか。(同定例会中、文化財課を所管する市民文化部長の答弁によると、「その他の市所有の文化財につきましては、世界遺産である国指定文化財もございますので、移譲に関しましては文化庁及び県と慎重に検討を重ねる必要があるものと考えております」と述べていることから、この手続き上の課題について伺った)

答え 史跡首里城跡、史跡円覚寺跡はいずれも国指定史跡であるが、その史跡内の物件の所有権の変更については、史跡の利活用にとって望ましい結果につながるのであれば差支えないものである。このような史跡内物件の所有権変更について、とりわけ私有地、私有物を地方公共団体が譲渡を受けるといったケースは多々あり、これらについては国との調整は不要である。また、そのような場合、通常は県が文化庁との調整を担うのであって、市が直接やりとりするわけではない。

○ヒヤリング及び質疑応答を経ての感想

那覇市議会では那覇市が答弁している、市所有文化財の県への移管について、移管の相手方である県との調整は必要であるが、円鑑池にせよ、玉陵他首里城関連文化財等せよ、基本的に国との調整は不要であることが明らかになった。平成 30 年度に首里城の国管理部分を国から県へ移管されることから、県が求める条件整備をした上、那覇市所有文化財を県へ移管するよう、働きかけていきたい。

〒100-8389
東京千代田区霞が関3-1-2
電話 03-5253-4111(内線2880)
FAX 03-5253-2876
E-mail [redacted]

主任文化財調査官
佐藤正知
文化庁文化財部記念物課
史跡部門



内閣府沖縄振興局
総務課事業振興室
(併)沖縄科学技術大学院大学企画推進室
課長補佐

小林 和 弘

〒100-8914
東京千代田区永田町1-6-1
代表 03-5253 2111(内線34434)
E-mail [redacted]
ダイヤルイン 03-6257 1001
FAX 03-3581-0952



平成29年4月25日

内閣府沖縄振興局

永田クラブ、経済研究会へ配布

沖縄子供の貧困緊急対策事業の交付決定について

内閣府においては、沖縄の子供を取り巻く厳しい状況を踏まえて緊急的に措置を講じることとし、昨年度より沖縄子供の貧困緊急対策事業を開始しました。

この度、市町村等が平成29年度に実施する事業について交付決定を行い、その内容を取りまとめましたので、お知らせします。(詳細は別紙参照)

【第1回交付決定総額】 1,064百万円 (交付率：96%)

1. 子供の貧困対策支援員の配置

交付決定額 359百万円 合計 121人 (29市町村) (※H28年度実績 105人 H29.2.1時点)

配置先

	市町村役場 (福祉部門)	教育委員会 学校	その他
市町村数	21	8	3

※その他：公民館、児童館等

※複数箇所に支援員を配置する市町村がある。

2. 子供の居場所の運営支援

交付決定額 642百万円 合計 135箇所 (26市町村、沖縄県) (※H28年度実績 122カ所 H29.2.1時点)

実施内容

	食事支援	生活指導	学習支援	キャリア形成 支援等
箇所数	114	105	122	63

※複数の活動を実施する居場所がある。

3. その他の事業

交付決定額 63百万円

実施内容

ア. 事業の成果の分析・評価・普及

イ. 支援コーディネーターの配置

ウ. 子供の貧困対策支援員の研修

エ. 子供の貧困に関する協議会の運営

オ. 子どもの居場所学生ボランティアセンターの運営

※上記の支援員の人数及び子供の居場所の箇所数等は、予算上想定している数であり、今後、市町村等が行う契約等によって変動する場合があります。

【本件連絡先】

内閣府沖縄振興局事業振興室 小林、中村、小方、豊田

電話：03-6257-1662

FAX：03-3581-0952

(別紙)

沖縄子供の貧困緊急対策事業の第1回交付決定の市町村等別内訳

市町村	交付決定額 (第1回) 円	支援員の配置等				子供の居場所の運営支援				
		配置 人	配置先			箇所	実施内容			
			市町村役場 (福祉部門)	教育委員会 学校	その他		食事支援	生活指導	学習支援	キャリア形 成支援等
那覇市	210,465,000	27	○	○		23	18	15	17	11
宜野湾市	30,816,000	6	○			4	4	4	4	4
石垣市	32,811,000	3	○			3	3	3	3	
浦添市	102,847,000	12	○			18	17	11	14	13
名護市	28,760,000	7	○			3	3	2	2	
糸満市	47,516,000	7	○			6	6	6	6	3
沖縄市	127,243,000	17	○	○		25	8	10	25	6
豊見城市	57,056,000	4	○			5	5	5	5	5
うるま市	84,092,000	7	○	○		9	9	9	8	3
富古島市	40,283,000	2	○			4	4	4	4	2
南城市	18,432,000	4		○		2	2	2	2	2
国頭村	8,152,000	1		○		2	2	1	2	
大宜味村	10,440,000	1	○			1	1	1	1	1
栗村	11,586,000	1			○	1	1	1	1	1
今帰仁村	3,000,000	1	○							
本部町	3,000,000	1	○							
恩納村	5,213,000	2		○						
宜野座村	13,473,000	1	○			1	1	1	1	1
金武町	17,208,000	1	○			1	3	3	3	1
読谷村	13,969,000	2	○			2	2	2	2	
嘉手納町	3,000,000	1		○						
北谷町	14,701,000	1			○	3	3	3	2	2
北中城村	9,950,000	1		○		3	3	3	1	1
中城村	18,638,000	2	○			4	4	4	4	1
西原町	8,000,000	2	○			1	1	1	1	
与那原町	13,500,000	2	○			3	3	3	3	
南風原町	37,137,000	2	○			2	2	2	2	2
南大東村	1,779,000					2	2	2	2	
伊平屋村	9,784,000	1	○			4	4	4	4	1
八重瀬町	12,810,000	2			○	2	2	2	2	2
沖縄県	69,978,000					1	1	1	1	1
合計	1,063,639,000	121				135	114	105	122	63
市町村等数	31	29	21	8	3	27	27	27	27	20

注1:支援員の人数及び箇所数、子供の居場所の箇所数は、平成29年4月25日時点での見込みであり、今後変動する場合がある。

注2:支援員の配置先の「その他」は、公民館、児童館等である。

注3:複数箇所に支援員を配置する市町村がある。

注4:複数の活動を実施する居場所がある。

沖縄子供の貧困緊急対策事業

事業概要

平成30年度予算案額：12億円（平成29年度予算額11億円）（補助率10/10）

沖縄の将来を担う子供達の深刻な貧困に対応するため、沖縄の実情を踏まえた支援員の配置や居場所づくりを、モデル的・集中的に実施する。

- ・平成28～30年度の3年間はモデル事業として実施することを想定
- ・子供の貧困の問題について、今後の沖縄振興計画期間中（平成28～33年度）を「集中対策期間」とし、地域の実情を踏まえた対策に集中的に取り組む

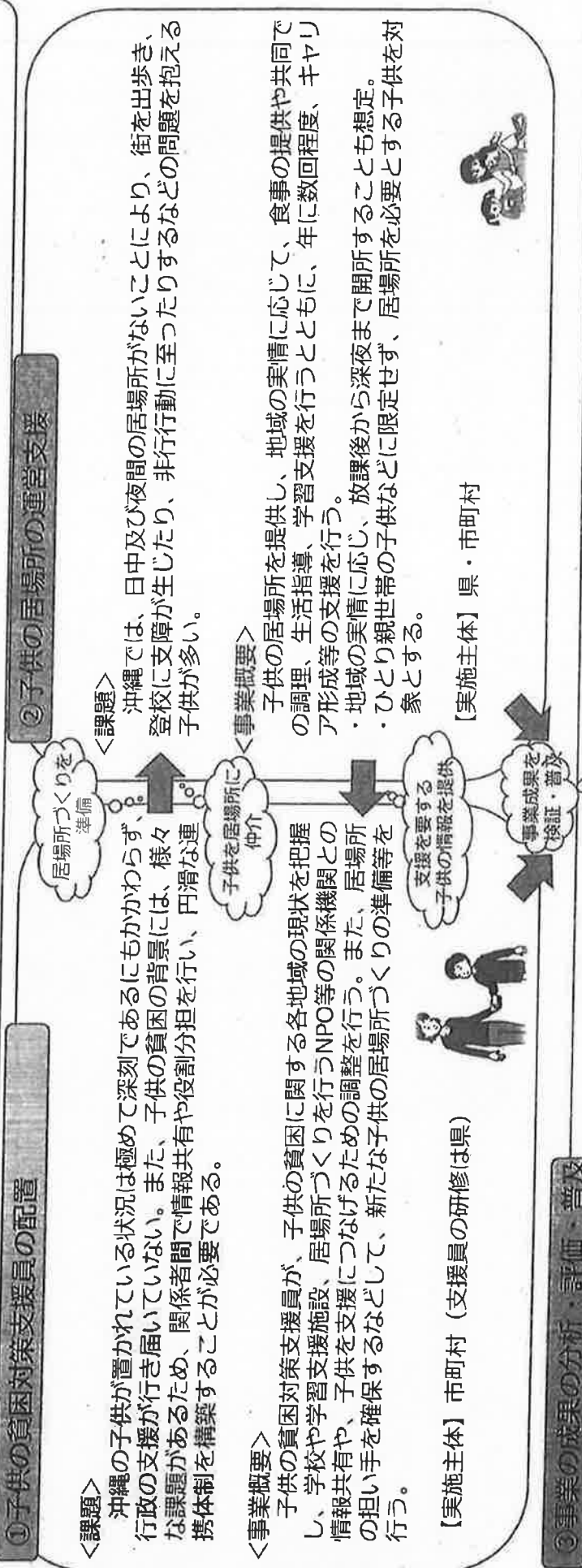

沖縄県が、各市町村担当者や事業実施主体から、支援員の配置及び居場所の運営支援の事業報告を受け、成果を取りまとめ分析・評価を行うとともに、報告会を開催し、県内市町村への好事例の普及を図る。

【実施主体】 県

翌年度の事業に反映

【項目】 調査研究費 研修費 広報費 広聴費 要請・陳情活動費



ジェットスター・ジャパン株式会社
千葉県成田市成田国際空港第3ターミナル内

ジェットスター ご請求明細兼領収書

発行日: 2018年 2月13日

お客様情報

お客様名
TADASHI UEZATO
9030815, Japan

ご購入番号: DC4V4C
発行日: 2018年 2月13日

ご請求明細

内訳	税抜価格	消費税	税込価格
運賃	6380 円	510 円	6890 円
支払手数料	463 円	37 円	500 円
旅客施設使用料	352 円	28 円	380 円
合計金額	7195 円	575 円	7770 円

領収内容

2018年 2月13日

お支払い方法: Visa

領収額: ¥7770 円

*オーストラリアでJISが適用されます
*シンガポールでJISが適用されます
*ベトナムではVATが適用されず
*本領収書は消費税が適用されません



区間
(沖縄 ⇄ 東京)

領収書
上里直司 様

¥23,190(税込)

(クレジット支払い ¥23,190含む:三井住友カード)

但し、旅客運賃料金として、
上記の金額正に領収致しました。

全日本空輸株式会社

1. 2月15日 ANA 473便 東京⇒沖縄

印紙税申告納
付につき
税務署承認済

購入日: 18-02-15 発行所: 札幌 羽田
発行日: 18-02-13 TKT: Y7RV15

本領収書は再発行不可となります。

備考番号: 86435 *15185

按分率 % 充当額 30,960 円

受領書(交通費等)

議員名 上里 直司

使途項目	調査研究費		
出張日程	平成 30 年 2 月 14 日 ~ 2 月 15 日		
出張先	内閣府		
内 訳	費目	移動区間等	金額
	①バス賃	2/14 成田空港→東京駅	900 円
金 額	900 円		

上記のとおり受領いたしました。

平成 30 年 2 月 13 日

議員名 上里 直司



乗車証明書

上里直司 様

乗車日:

2018/02/14

成田空港第3

東京駅八重洲北口

900円

上記区間の乗車を証明します。

京成バス株式会社

0000756

【項目】	<input checked="" type="checkbox"/> 調査研究費	<input type="checkbox"/> 研修費	<input type="checkbox"/> 広報費	<input type="checkbox"/> 広聴費	<input type="checkbox"/> 要請・陳情活動費
	<input type="checkbox"/> 会議費	<input type="checkbox"/> 資料作成費	<input type="checkbox"/> 資料購入費	<input type="checkbox"/> 人件費	<input type="checkbox"/> 事務所費

上里 直司 様

領収証

ご利用日付 2018年-2月14日 時刻 05時46分

取引内容：乗車券類購入 金 330円

伝票番号：25467 沖縄都市モノレール株式会社
ご利用ありがとうございます。 首里 02券発行

区間 自宅(首里) → 空港
 (バスの運行本数が少ない場所に
 あるためモノレールを利用)

領収証 様

ご利用日付 2018年-2月15日
時刻 10時29分

取引内容：きっぷ購入
購入金額 金630円
お支払方法 内訳
現金 金630円

区間 → 新橋 → 波平公園 → 羽田空港
券277-2710
伝票番号 05620

• この領収証は大切に保存してください。
• 毎度ありがとうございます。

新橋駅 券277発行
上里 直司 JR東日本

按分率	%	充当額	960	円
-----	---	-----	-----	---

平成 30 年 3 月 26 日

那覇市議会議長 様

議員名 上里 直司



出張報告書

政務活動費により視察(研修)要請・陳情活動、会議のため出張いたしましたので、下記のとおり報告します。

期 間	平成 30 年 3 月 22 日 ~ 平成 30 年 3 月 23 日 1泊 2日	
月 日	日 程	内 容
別紙報告書をご覧ください。		

市内を含む旅費明細 (1 名分)

宿泊費	航空賃	交通費	その他	合 計
5,800 円	48,680 円	2,950 円	— 円	57,430 円

【所 見】

別紙報告書をご覧ください。

上里直司 政策ヒヤリング&構想日本講演会日程表

日次	時刻	行程	旅費	宿泊
1日目	3/22 (水)	05:30 自宅発		【港区】 ファーストキャビン赤坂
		05:48 首里駅発【ゆいレール那覇空港行】	330	
		↓		
		06:16 那覇空港着		
		08:00 那覇空港発【ANA460便】	(48,680)	
		↓		
		10:15 羽田空港着		
		10:26 羽田空港第2ビル【東京モノレール浜松町行】	500	
		↓ 乗換JR山手線 ※モノレール&山手線内割引きっぷ		
		10:50 新橋		
		昼食		
		12:30 新橋【東京メトロ】東京メトロ24時間券購入	600	
		12:40 国会議事堂前		
		13:00 一括交付金レク @内閣府8号館会議室		
		終了後、【東京メトロ】にて霞が関へ移動		
		14:00 マダラロリカリア対策@環境省会議室 野生生物課外来生物対策室		
		終了後、【東京メトロ】にて国会議事堂前へ		
16:00 沖縄・地域安全パトロール事業他レク@内閣府8号館 会議室				
18:00 国会議事堂【東京メトロ】新宿経由 京王線特急・京王八王子行	280			
19:01 府中				
19:10 構想日本理事伊藤伸氏講演会@府中市市民活動支援センター「ブラッツ」				
21:30 府中【京王線】準特急・新宿行【東京メトロ】乗換え	280			
22:15 赤坂見附駅				
22:25 ホテル着	(5,800)			
2日目	3月23日	06:30 ホテル出発		
		06:50 溜池山王【東京メトロ】		
		07:00 新橋		
		07:00 新橋駅発【JR山手線 浜松町にて乗換】	630	
		↓【東京モノレール浜松町行】		
		07:36 羽田空港第2ビル		
		09:15 羽田空港発【ANA995便】		
		↓		
		12:10 那覇空港着		
		12:48 那覇空港発【ゆいレール那覇空港行】	330	
↓				
13:15 首里駅着				
13:30 自宅着				
旅費合計			57,430	

政策ヒヤリング報告書

ヒヤリング項目

1. 沖縄振興特別交付金の返還事例について
2. 外来魚のマダラロリカリア（通称プレコ）の駆除について
3. 沖縄・地域安全パトロール事業及び沖縄の人材育成事業について

1. 沖縄振興特別交付金の返還事例について

○対応 内閣府政策統括官（沖縄政策担当）付参事官（企画担当）付参事官補佐 杉浦哲夫氏
内閣府政策統括官（沖縄政策担当）付参事官（企画担当）付参事官補佐 中島耕次氏

○日時 平成 30 年 3 月 22 日午後 1 時

（当初は担当企画官の田中氏が対応の予定であったが、国会対応が発生したため、杉浦、中島両氏の対応となった）

○場所 内閣府 8 号館 会議室

○ヒヤリング内容

沖縄振興推進交付金（一括交付金）の返還事例について

○ヒヤリングの目的

那覇市が新文化芸術発信拠点施設整備事業において、平成 29 年 9 月定例会の 9 月 12 日、上里直司の一般質問への答弁において、渡 口 勇 人 企 画 財 務 部 長 は、「（事業を見直した場合）これまで充当してきた一括交付金の返還を求められる可能性も強く危惧されます」と述べているが、その真偽について確認を行う。3 月 1 4 日、一括 交 付 金 の 中 村 参 事 官 に 電 話 と メ ー ル で や り 取 り さ せ て い た だ い た 際 に、「実施設計まで、義務違反があるわけではないので、途中で事業が止まったとしても返還義務は発生しないし、内閣府から返還を 求めることはない」との返答をいただいたが、その通りなのかを確認する。

○確認事項

担当の企画官が不在のため、詳細は答えられないが、本件について、以前問い合わせいただいた際、中村参事官がお返事したのはその通りである。補助金の返還は、一般論個別の事例を見ながらしか答えられない。初期の目的を達成できていない事例があれば返還の義務は生じる。それらの多くは会計検査院の指摘から生じる。

○質疑応答

(1) 一括交付金については、実際に 会計検査院から実際に指摘されてるのか

答え かなり数の指摘がされている。 会計検査院のホームページ等で公表されているが、 これら指摘については、沖縄県も共有している。 沖縄県はそれを受けて、各市町村への検査を適宜実施している。

(2) 那覇市が新文化芸術発信拠点施設整備事業を実施設計段階で中断し、場所等を見直しした場合、一括交付金を活用して再開することは可能なのか。

答え 一旦、中断もしくは中止をし、 事業内容が異なる場合には一括交付金は活用できない新文化芸術発信拠点施設整備事業は現時点で内閣府の補助事業となってしまう。一括交付金で活用できる事業は、既に各省庁（内閣府含む） で実施している補助事業は該当しない。 よって、この事業名で再開すると、各省庁（内閣府を含む） で実施をしている補助事業に該当することになり、一括交付金は活用できない。

2.外来魚の マダラロリカリア（通称プレコ）の生息実態及びその影響について

○対応 環境省自然環境局野生生物課外来生物対策室 外来生物対策係長 知識寛之氏

○日時 平成 30 年 3 月 22 日午後 2 時

○場所 環境省会議室

○ヒヤリング内容

マダラロリカリアは南米原産で観賞用の熱帯魚として知られている が、成長すると 30 センチから 50 センチ位の大きさになることから、水槽で買えなくなり、沖縄の川や池に放流されている。沖縄の生態系を壊すだけでなく、産卵時に岸辺の岩盤に巣穴をつくり基盤を弱体化させるという懸念が生じている。をこじ開けると言う、環境省としてこの外来魚の生息実態、被害を把握しているのかレクを通して確認したい。

○マダラロリカリアと繁殖の影響

「南米産のロリカリア科魚類で、体表面が頑丈な鱗で覆われています。観賞魚として飼われていたものが野外に放流されたと考えられています。吸盤上の口を持ち、微少有機物や藻類を捕食します。在来魚類と競合する可能性があります」（環境省那覇自然環境事務所編集発行 沖縄諸島の外来種より抜粋）

○ヒヤリングの目的

首里城円鑑池に生息しているマダラロリカリアを駆除するため、どのような手段が相応しいか検討すること。

○確認事項

マダラロリカリアは、オオクチバス（ブラックバス）やブルーギルのような外来生物法に位置づけられている特定外来生物としては指定されていない。特定外来生物は、もともと日本にいなかった生物（外来生物）のうち、生態系などに被害を及ぼすものを特定外来生物として指定し、飼育・栽培・保管・運搬・輸入・販売・譲渡・放出などを原則として禁止されている生物をいう。よってマダラロリカリアは、法に位置づけられている防除の実施の対象とはなっていない。マダラロリカリアは生態系被害防止外来種リスト（正式名称：我が国の生態系等に被害を及ぼすおそれのある外来種リスト）に載っており、1 総合対策外来種（総合的に対策が必要な外来種）のその他の総合対策外来種として位置づけられているが、緊急対策外来種ではないため、積極的に防除を行う必要性はない。

○質疑応答

(1) そもそも生態系被害防止外来種リストはどの法律に位置づけられているのか

答え 以下の内容の説明をいただく。

「平成 22 年 10 月に名古屋で開催された生物多様性条約第 10 回締約国会議において、「2020 年までに侵略的外来種とその定着経路を特定し、優先度の高い種を制御・根絶すること」等を掲げた愛知目標が採択されました。平成 24 年 9 月に閣議決定された「生物多様性国家戦略 2012- 2020」においては、愛知目標を踏まえ、外来生物法に基づく特定外来生物のみならず、我が国の生態系等に被害を及ぼすおそれのある外来種のリストを作成することを国別目標の一つとしました。これを受けて、環境省と農林水産省は、平成 24 年度から有識者からなる会議を設置し、「我が国の生態系等に被害を及ぼすおそれのある外来種リスト（生態系被害防止外来種リスト）」の作成を進めてきました。本リストは、愛知目標の達成に資するとともに、外来種についての国民の関心と理解を高め、様々な主体に適切な行動を呼びかけることで、外来種対策の進展を図ることを目的としています。」（環境省ホームページ）

(2) 産卵時に岸辺の岩盤に巣穴をつくり基盤を弱体化させるという研究論文などはあるのか

答え 今のところ研究論文等は確認できていない。ただ、The Global Invasive Species Database には「水温 15 度以下が続くと稚魚が生息できない」「巣穴を作るために土手を浸食する」という記述があり、繁殖による被害は確認されている模様。

(3) 特定外来生物として指定されていないが、今後、指定される可能性はあるのか

答え その可能性は低い。理由は、具体的な被害が出ているわけでもないし、緊急的に駆除しなければならぬという切実な事実も確認されていないから。

(4) では、どうすれば駆除することができるのか。アドバイスをいただきたい

答え 「池の水ぜんぶ抜く」というテレビ東京の番組に応募してみてもどうか。環境省としても関わりがある。今度、機会があれば私からも提案してみたい。

また、環境省那覇自然環境事務所にもいろいろと問い合わせいただければ、現地の担当者が対応させていただきます。

3. 沖縄・地域安全パトロール事業及び沖縄の人材育成事業について

○対応 内閣府政策統括官（沖縄政策担当）付参事官（総務担当）付参事官補佐 魚井宏泰氏
内閣府沖縄担当部局総務課課長補佐 小林和宏氏

○日時 平成30年3月22日午後4時

○場所 内閣府8号館 会議室

○ヒヤリング内容

次年度事業の概要について

○ヒヤリングの目的

(1) 沖縄・地域安全パトロール事業について（次年度予算 868 百万）

平成28年6月3日、沖縄県における犯罪抑止対策推進チームにおいて決定された「沖縄県における犯罪抑止に関する対策について」（以下「犯罪抑止対策」という。）のうち、青色パトカーを使用した防犯パトロールの事業は、次年度で3年目に入るが、地域社会、地域住民を巻き込んでの対策はとれるのかを確認したい。

(2) 沖縄の人材育成事業について（新規 次年度予算 210 百万）

内閣府によると「沖縄における人材育成を推進するため、主として観光や情報通信分野の専門学校に進学した学生に経済的支援を行う沖縄独自の給付型奨学金や、社会人を対象とするホテルマネジメント及び観光実務で必要な語学等の講座等を実施する」とあるが、高校、大学生の留学支援など連携できないか確認したい。

○確認事項

(1)の青色パトカーの運転手の担い手として、自治会、青年会などへも働きかけるというのは、検討の余地がある。今後、検討していきたい。地域の警察とのやりとりも進めており、犯罪が起こりそうな箇所については、確認し、そこを重点的にパトロールするなどの対策をとっている。また、次年度については、沖縄県タクシー協会と連携して、400台のタクシーに車外カメラを取り付けていただき、さらに何か犯罪が起こりそうな場合は、貸与したタブレットで通報してもらおうという体制をとろうとしている。

(2)について、高校、大学生については、文部科学省、内閣府などで既の実施しているので、この事業の対象として扱うのは難しい。全国規模で実施をしている事業と棲み分けを行うために本事業は検討されてきた。全国規模については学力を基準としているので、本来専門学生も対象であるが、大学生に偏りがちになっている。そうならないように沖縄振興に資する人材育成という目的をつけることによって主に専門学生が対象になっている。また、次年度事業のうち、現在、企業に勤めている方が在職したままで留学できる事業もあり、30,000千円計上している。初年度については研修事業となっていることから低い金額になっているが、次年度は留学費用について支援を検討している。



内閣府政策統括官(沖縄政策担当)付
参事官(企画担当)付

参事官補佐 **杉浦 哲夫**

〒100-8014 東京都千代田区永田町1-6-1
中央合同庁舎第8号館14階
電話 03 (5263) 2111 (内線34350)
03 (5267) 1665 (直 通)
FAX 03 (5261) 9219
E-mail [redacted]

201



内閣府政策統括官(沖縄政策担当)付
参事官(企画担当)付

参事官補佐 **中島 耕次**

〒100-8914 東京都千代田区永田町1-6-1
中央合同庁舎第8号館14階
TEL 03 (5263) 2111 (内線34337)
03 (5267) 1663 (直 通)
FAX 03 (3661) 0719
E-mail [redacted]



環境省 自然環境局
野生生物課外来生物対策室

外来生物対策係長

らしき ひろゆき
知識 寛之

〒100-8975 東京都千代田区霞が関1-2-2
電話 (03)1581-3351 内線6648
FAX (03)1581-7090
E-mail [redacted]

INITIATIVE
構想日本

総括ディレクター (専兼)

伊藤 伸

一般社団法人構想日本
東京都千代田区平河町2-9-2 エス/ハリエ平河町3F 新館5号101-0091
tel 03-5275-5607 fax 03-5275-5617
email [redacted] <http://www.koson.jp/jpn.org>

第5回 府中まちづくりフォーラム

基礎自治体の事業仕分け
その総括とこれから

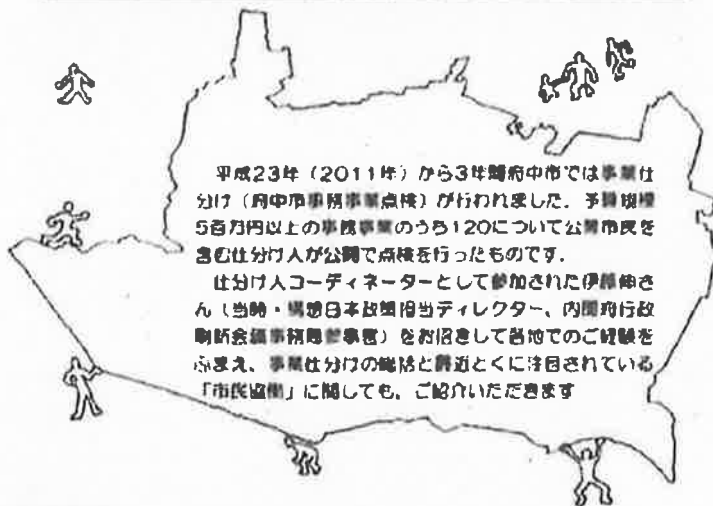

とき

3月22日(木) 19:00~21:00

ところ

府中駅南口 市民活動センター
プラッツ6階 第3会議室
参加費500円

主催：府中まちづくり研究所
問い合わせ先：
tedanset1@gmail.com



基礎自治体の事業仕分け—その総括とこれから—
構想日本総括ディレクター 伊藤 伸

○日時 平成 30 年 3 月 22 日 19 時から

○場所 府中駅南口 府中市市民活動支援センター「プラッツ」

○内容

1. 府中市事業仕分けの振り返り
2. 仕分けの根幹～公共分野の考え方
3. 事業仕分けの現状とその後の展開～「無作為抽出手法」の活用
4. 「関係人口」を増やす試み
5. 「地方創生」とは何だったのか？

○構想日本とは

構想日本は、元大蔵官僚の加藤三郎さんが立ち上げた民間シンクタンクであり、資金の約 6 割が個人会員の会費と法人寄付で運営されている。同会は事業仕分けの名付け親であり、その中心事業も全国の地方自治体の事業仕分けを含むコンサル業務である。総括ディレクターの伊藤氏は、学生時代に衆議院議員秘書となり、参議院議員秘書を経て構想日本に関わり、2009 年から内閣府行政刷新会議に出向し、政府の事業仕分けに関わった。現在は構想日本に戻って全国を駆け回る日々が続いている。

1. 府中市事業仕分けについて

高野市長が就任してからの 2 年間、市長自身の公務がない時間は、全て傍聴されていた。これほど熱心に傍聴している市長は多くはない。事業仕分けの成果を上げるのは、市長の姿勢、と言っても過言ではない。市長のイニシアティブによって事業への反映も大きくなる。職員の姿勢も変化していったのが実感できた。

2. 仕分けの根幹～公共分野の考え方

官僚というのは論理づくりのプロである。「カラスは白い」ということも論理づけることもできる。世間で言われているような私利私欲というのはほとんどない。事業の内容も完璧なものとなっているが、現場からかけ離れているし、離れすぎなため、事業の初期の目的の達成が困難になることが多い。国の官僚だけでなく市役所の職員もそういう傾向がある。そうならないためにも住民が事業に参加し、公益にかなうようにしていく。

市民にとって、事業への距離感も担い手としても、他人事から自分事に変えていくこと。それによって民間が担う部分が増えていく。財政的な事情で民間に押しつけるというのは問題である。

3. 事業仕分けの現状とその後の展開～「無作為抽出手法」の活用

市民判定人を、裁判員制度にならって、無作為抽出を進める。100回実施して100回ともやってよかった。44の地方自治体で無作為抽出で選ばれた住民が「市民判定人方式」の事業仕分けを実施した。市民判定人は、事前研修として、自治体職員から数回の概要説明を受け、事業を理解し、判定できる環境を整えるていく。こうした研修によって、利用者・受益者の視点に納税者の視点が付け加わり、より客観性が増すようである。こうしたサイクルを経て住民が事業仕分けに参加することにより、住民が行政への不透明感、不信感を払拭し、「敵対視」していた行政に対し良き協力者になる可能性があるとのこと。市民判定人は議論に関わらない。でも本当に真剣に事業のことを考えて判定を下している。公募型については、全国どの町に行ってもごく少数の人しか手を上げない。千葉県富津市の市民判定人は15歳以上と設定したら、中学3年生が応募した。たまたま人口減少への対策事業が議論となったが、その事業が婚活パーティーであった。その彼は事業への違和感を訴え、そういう事業をやっている富津市には住みたくないと主張した。また、高松市、大刀洗町（福岡県）、三木町（香川県）の事例を解説いただいた。

また、市民判定人方式の応募率は5%程度。これは低いと思われるが、ドイツの同制度で「プラーヌンクスツェレ」の相場は5%と言われている。日本人の行政への関心は決して低いとは言えないのではないか。

4. 「関係人口」を増やす試み

ふるさと住民票、8自治体の首長と構想日本が共同提案。また、ふるさと納税の理念を「逸脱」することなく、形にしようという試み。

香川県三木町の取組みを紹介。ふるさと納税を促進していく。自治体の広報誌を配布したり、高額納税者については、1年に1回、市長と食事会をしながら意見交換を行うというもの。

5. 「地方創生」とは何だったのか

構造的な欠陥。国は各自治体毎の「総合戦略」を作成するために補助金を支出したが、各自治体における総合計画との整合性が問題になるなど、上手くいっていない。また補助金目当てのためのコンサルば蹴躰する状況にしかかかっていないのは問題である。全国おしなべて国が「地方創生」をしようとするやり方に問題がある。前述の三木町は、それを逆手にとって、住民を巻き込んで総合戦略を作成した。著名人を町に招き、その方と住民と自治体職員も交わりながら、計画を策定するという手法をとった。議事録がホームページに掲載されているので、是非、読んで欲しい。

講演後の質疑

○事業仕分けは毎年やるべきなのか

答え 仕分け後の成果を見守りながら実施に努めた方がいい。3年くらいは期間を空けて、前仕分けの効果がどうなったのか確認し、次の仕分けに活かすという手法がいいのでは。

講演を聞いての感想

那覇市においても、市民参加の事業仕分けをかつて実施したことがある。その事業内容及びその成果について確認したい。また、「市民判定人方式」は行政への市民参加を促し、市の事業を自分事として体感できる非常に良い機会となりそうである。本市においては協働大学、協働大学院など、公募型の協働事業が実施されているが、無作為抽出による手法を取り入れて事業仕分けやその他の事業に活かせるのではないか。そのことを市長に提案したい。

ただ単に予算を削減する手段で使うのではなく、事業を見える化して行政資料を分析しながら客観的に検証・評価することだということです。

まさに、住民が行政サービスを行政任せにしていたことを「自分事化」していく役割もあるとのこと。まさに「お任せ民主主義」からの脱却のきっかけづくりになり得るものだと感じました。そういう意味では、事業仕分けは、既に実施されている事業計画について、住民参加方式で検証、見直し、より良い方向にしていく効果もあることも理解できました。

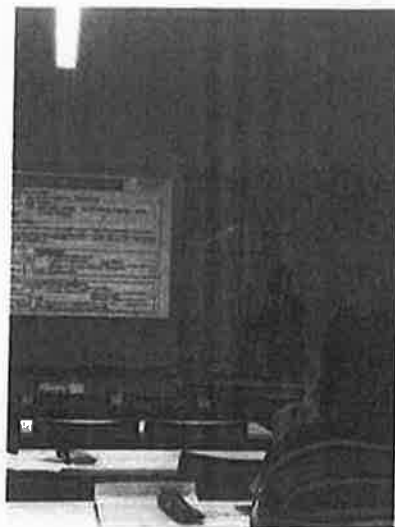
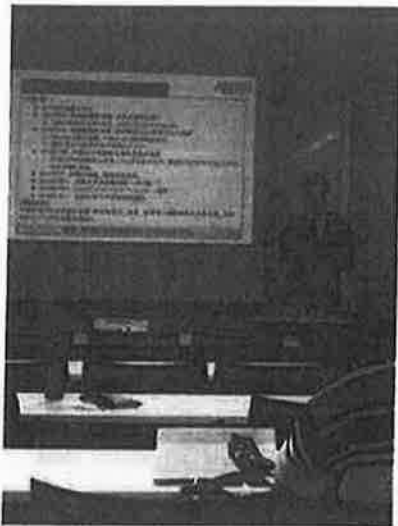

平成 29 年度 議員名 上里 直司

整理番号 62

【項目】	<input checked="" type="checkbox"/> 調査研究費	<input type="checkbox"/> 研修費	<input type="checkbox"/> 広報費	<input type="checkbox"/> 広聴費	<input type="checkbox"/> 要請・陳情活動費
	<input type="checkbox"/> 会議費	<input type="checkbox"/> 資料作成費	<input type="checkbox"/> 資料購入費	<input type="checkbox"/> 人件費	<input type="checkbox"/> 事務所費

No. 12613-1

ご利用明細書

Bill



〒107-0052 東京都港区赤坂3丁目13-7
TEL: 03-3583-1143
e-mail: fc_akasaka@first-cabin.jp

お名前(Name)

上里 直司

様

部屋号 Room	到着日 Arrival	泊数 Nights	出発日 Departure	人数 Persons	発行日 Issue	担当 Clerk	ページ Page
522	2018/03/22	1	2018/03/23	1	2018/03/22	佐藤 颯希	1

日付 Date	部屋号 Room	ご利用明細 Description	単価 Unitprice	数量 QTY	金額 Charges	入金 Payment
03/22	522	ビジネスクラスキャビン クレジット	5,800	1	5,800	5,800
ご署名 Signature					ご利用合計 Total	ご請求額 Balance
会社名 Birn					5,800	0

5,370

No. 12613-1

領収証

お名前 (Name)

上里 直司

Bill

様



〒107-0052 東京都港区赤坂3丁目13-7
TEL: 03-3583-1143
e-mail: fc_akasaka@first-cabin.jp



予約金・前受金 Advance	クーポン Coupon	クレジット Card
		5,800
売掛金 Credit	返金 Repayment	領収額 Receipt
		5,800

発行月日 (Issue)

2018/03/22

按分率 %

充当額 5,800 円

- 【項目】 調査研究費 研修費 広報費 広聴費 要請・陳情活動費
 会議費 資料作成費 資料購入費 人件費 事務所費

ANA A STAR ALLIANCE MEMBER

領 収 書

ウザト タン 様

¥48,680 (税込)

(クレジット支払い) ¥48,680 (含む)
 (ANAご利用券) ¥0 (含む)

但し、旅客運賃料金として、上記の金額正に領収致しました。

全日本空輸株式会社
本領収書は再発行不可となります。



発行所 HND (LSN: 9362) 発行年月日 2018/03/23 担当 16892 # L 区間(那覇<=>羽田)

領収証

上里直司 様

ご利用日付 2018年-3月22日 時刻 05時42分

取引内容: 乗車券類購入 金 330円

(バスの運行本数が少ない場所にある為) モノレールを利用

伝票番号: 30335 沖縄都市モノレール株式会社
ご利用ありがとうございます。 首里 03券発行

区間
自宅(首里)→那覇空港



領 収 書

- ご利用ありがとうございます。
- この領収書は大切に保存してください。

お取引内容: 企画券 ¥600

上記金額を領収いたしました。

ご利用日付 2018年03月22日
時刻 12時26分

上里直司

伝票番号: 73786
東京地下鉄株式会社
新橋駅 券07発行

(東京地下鉄)



大人 600円
小児 300円

Tokyo Metro 24-hour Ticket
東京メトロ24時間券

2018-3.23

有効時間 12:26 まで

- 東京メトロ線の全線でご利用いただけます。
- この乗車券の有効時間は初回入場時に券面に記載いたします。
- 初回入場時刻から24時間を超えてのご利用はできません。
- 購入当日にご利用のない場合は無効になります。
- 自動改札機をご利用ください。

No.1032 2018.-3.22 新橋駅発行07

新橋→国会議事堂前→
環境省→国会議事堂前

按分率 %

充当額 49,610 円

【項目】 調査研究費 研修費 広報費 広聴費 要請・陳情活動費
 会議費 資料作成費 資料購入費 人件費 事務所費

領収書
上里直司様

ご利用日付 2018年03月22日
時刻 18時39分

取引内容：乗車券
金 280円

伝票番号：97317

- この領収書は大切に保存してください。
- ご利用ありがとうございます。

新宿駅 券524発行
京王電鉄株式会社

領収書
上里直司様

ご利用日付 2018年03月22日
時刻 21時17分

取引内容：乗車券
金 280円

伝票番号：52486

- この領収書は大切に保存してください。
- ご利用ありがとうございます。

府中駅 券521発行
京王電鉄株式会社

区間（新宿駅⇔府中）

領収証
上里直司様

ご利用日付 2018年03月23日
時刻 07時13分

取引内容：乗車券類
購入金額 金 630円
お支払方法 内訳
現金 金 630円

伝票番号：50068

- この領収証は大切に保存してください。
- 毎度ありがとうございます。

新橋駅 券203発行
JR東日本

領収証
上里直司様

ご利用日付 2018年-3月23日 時刻 12時39分

取引内容：乗車券類購入 金 330円

伝票番号：78760

ご利用ありがとうございます。

沖縄都市モノレール株式会社
那覇空港 02券発行

区間（那覇空港→首里(自宅)）

（バスの運行本数が少ない場所にあるためモノレールを利用）

区間（新橋→浜松町）

按分率 % 充当額 1,520 円

受 領 書 (交通費等)

議員名 上里 直司

使途項目	調査研究費									
出張日程	平成 30 年 3 月 22 日 ~ 3 月 23 日									
出張先	内閣府、府中市市民活動支援センター「プラッツ」									
内 訳	<table border="0"> <thead> <tr> <th>費目</th> <th>移動区間等</th> <th>金額</th> </tr> </thead> <tbody> <tr> <td>①モノレール賃</td> <td>羽田空港⇒新橋 (乗換 J R 山手線)</td> <td>500 円</td> </tr> <tr> <td></td> <td>※3/22、モノレール&山手線内割引きっぷを利用</td> <td></td> </tr> </tbody> </table>	費目	移動区間等	金額	①モノレール賃	羽田空港⇒新橋 (乗換 J R 山手線)	500 円		※3/22、モノレール&山手線内割引きっぷを利用	
費目	移動区間等	金額								
①モノレール賃	羽田空港⇒新橋 (乗換 J R 山手線)	500 円								
	※3/22、モノレール&山手線内割引きっぷを利用									
金 額	500 円									

上記のとおり受領いたしました。

平成 30 年 3 月 19 日

議員名 上里 直司



研修費

平成 29 年 11 月 2 日

那覇市議会議長 様

議員名 上里 直司



出張報告書

政務活動費により視察、研修、要請・陳情活動、会議のため出張いたしましたので、下記のとおり報告します。

期 間	平成 29 年 8 月 28 日 ～ 平成 29 年 8 月 29 日 1泊2日	
月 日	日 程	内 容
8・28	「先進自治創造ネットワーク」全体会合	有識者による基調講演、パネルディスカッションによって、議会活動による地域活性化を考える。
8・29	故鎌倉芳太郎氏墓所及び周辺環境視察	故鎌倉芳太郎氏の墓所及び周辺視察によって、本市の伝統工芸、首里城の復元などの功績等がいかにかにアピールされているか把握に努める。

市内を含む旅費明細 (1 名分)

航空賃	参加費	宿泊費	交通費	その他	合 計
25,580 円	5,000 円	7,000 円	7,900 円	円	45,480 円

[所 見]

別添の報告書をご覧ください。

「先進自治創造ネットワーク」全体会合 参加報告書

北川正恭氏 早稲田大学名誉教授

基調講演 これからの地方自治を考える

発言の主旨

「地方議員の最大の使命は、民意の反映にある」

その内容には、「地方は議会から変える、地方から国を変える。今の地方創生は、国からのやらされ感がある、地方が自己責任で地方創生を進めるべき、それには（地方議員の）皆さんの覚悟と決意と方法論が必要」と主張されており、民意反映のために議決権、議会の存在感をいかに発揮するか、ということを述べられていました。

以下、ポイントとなる発言です。

「議会は二元代表制の議決権を握っている。これを行使しなければ議会の存在感を失うことになる」

「その際に必要なのは議会活動を行い、存在感を示すこと。今は各々の議員活動には熱心だが、議会活動はない」

「例えば、岐阜県可児市では、市議会が主権者教育に関わっている。各議員が個別で対応するのでは偏りが出る恐れがあるが、公平に人選し、講師となっている。こうした取組みによって、若者の投票率アップを促す効果を生んでいる」

「こうした成功事例を全国の議員がこの『先進地方自治創造ネットワーク』で学び、本質的な改革議論を行って欲しい。先進的な皆さんがマイノリティの存在からマジョリティにならないなければならない」

「ぜひ議会をオープンにして下さい。特に議場をオープンにした方がいい。議会が変わらなければ、地方創生は失敗に終わる」

パネルディスカッション

佐々木信夫氏 中央大学教授 (行政学、地方自治論)

発言の主旨

「議会の権能を十分に発揮し、住民の期待に応える成果を出す」

その内容は、「本来持てる力が発揮すべきだ。議会が条例を作成するような環境を整えること。そのためにも、議会事務局の質を高める必要がある。特に議員提案の条例制定に役立てる増員が必要ではないか」とのことでした。

以下、ポイントとなる発言です。

首長と議会の関係は世界の非常識。

「東京都知事が政党の代表となって都議会議員を輩出することは二元代表制から見ても異様だ」

「都民ファーストの議員は従来の議会以上に小池知事への付度するのは極めて問題だ」

「議長に議会の招集権を持たせるべき」「議会の事務局長は特別職にすべき」

「市長、副市長と同格の特別職を置いたら議会は変わる。」

「議員立法を支える仕組み(法制局)が必要だ。現状の議会事務局の定数では対応できない。人員を増やすよう市長に要求するか、政務調査費を増額して、議職員を採用する等の対策が必要ではないか。」

「議会で出来る改革はまだまだある。『先進地方自治創造ネットワーク』を如何に展開していくかでアイデアが生まれてくるだろう」



発言の主旨

「行政評価機関としての議会の役割とそれがもたらす効果」

その内容は、「役所はいま取組んでいることをすぐには止めやれない。それを推進、中断などの改革をする前には『評価』が必要。その行政評価機関こそが『議会』である。そしてその評価を『情報公開』することによって、政治が動き、行政経営が動くであろう。」とのことでした。

以下、ポイントとなる発言です。

「ポスト・トゥルースと反知性主義の時代が到来している。」

「国民が反知性主義になってしまっていないか？」

「大衆は世界的にもものを考えなくなっている。その原因は、正しい情報が提供されていないため」

「国民の関心事は、福祉と医療と教育、自治体の身の回りの話。地方から民主主義を作り直さなければならない。」

「外部の目線が大事。しっかりと行政評価をしてから、議会の議論をすべきだ。」

北川正恭氏からパネリストの発言に以下、感想。

○佐々木教授の議会事務局の「法制局化」について

「三重県では、条例制定等勉強のため、内閣法政局と人事交流して人材を育てた。議会が、任期付の弁護士を雇ってもいい」

○上山教授の行政評価について

「行政は評価が大嫌い。その体質を変えていかなければならない。」

「内部評価をするシステムをつくって、外部として議会がそれを評価すべきではないか」

基調講演並びにパネルディスカッションを聞いての感想

「議会の権能をフルに活用して存在感を発揮しなければならない」という

北川氏の主張には同感。議会活動による成果とそれを市民に理解してもらおうという

広報の在り方、那覇市議会に問われている課題であろうと感じました。

議会として、何が達成できていて、何が不足しているのかを分析することが必要。改革をする前に、これらの作業が必要になってくるのではないかと。

上山氏が主張していた議会は行政評価機関という役割があるものの、一体、議会評価機関をどうすればいいのか、この辺りがポイントではないかと頭をよぎりました。外部からの人材、組織を含めて議会評価を如何に進めていくのかを今後検討してみたいです。

故鎌倉芳太郎氏墓所及び周辺環境視察報告書

内容

故鎌倉芳太郎氏の墓所及び周辺視察によって、本市の伝統工芸、首里城の復元などの功績等がいかにアピールされているか把握に努める。

鎌倉芳太郎氏とは

鎌倉芳太郎氏は、1898年に香川県で生まれ、1917年に東京美術学校図画師範科に入学。卒業後は、沖縄県女子師範学校に美術教師として赴任し、沖縄の美術工芸を精力的に研究しました。その後東京に戻ってからも研究を続け、何度も沖縄を訪れ調査に尽力したことから、「沖縄文化の救世主」ともたたえられています。(沖縄県広報誌 美ら島沖縄 2016年2月号より抜粋)

視察目的

「沖縄文化の救世主」とも言われる鎌倉芳太郎氏の功績を伝える顕彰碑は、千葉県鋸南町にある妙本寺にある墓所とその墓碑と、生地の香川県三木町の山大寺池堤防にある顕彰碑の2か所ありますが、未だ県内には設置されておりません。鎌倉氏が遺していただいた紅型資料は本市の紅型振興に大いに貢献しております。また首里城復元の際には、鎌倉氏のノートなどから参考にしており、本市としても、その功績を何らかの形で後世に伝える取組みが必要です。その一つが顕彰碑設置であり、その設置に向けて、今回千葉県鋸南町を訪れ、墓所及び周辺環境の視察を行うことで現状の把握に努めたい。

視察内容

墓所は妙本寺にあり、鋸南町保田駅と安房勝山駅の中間に位置しており、いずれの駅からも約2キロの距離です。交通手段は徒歩かバスですが、バスの本数は少なく、約20分の徒歩で向かうことになるでしょう。妙本寺内には鎌倉氏の墓所の存在及びそこへの案内はありません。辿りつくために、住職に尋ねることとしました。あいにく住職は不在で息子さんが応対、簡単な地図を下さって、説明をしていただきました。息子さんは「未だに沖縄や沖縄関係者が墓所を訪れる」「与那原恵さんからはご著書(首里城への坂道:鎌倉芳太郎と近代沖縄の群像)を送っていただくなど、覚えて下さっていることに感謝している」と仰っていました。地図を頼りに急坂を上り、訪ねてみると奥の一面にひっそりと佇んでいました。供養はまめにされているような様子で、ご家族親族が墓参をしている様子が見えましたが、墓誌には、「人間国寶 石垣市名誉市民 高願院親沖日芳居士 昭和58年8月3日 鎌倉芳太郎行年84才」と刻まれていました。

視察後の感想及び今後

墓誌の内容は簡潔であり、この一文だけでは彼の功績を伝えることは出来ないことは明白でした。墓所、墓誌の視察を通じて、彼の功績を知るためにここに大勢の方を誘うのは適当ではなく、顕彰碑的な意味合いを持つのは難しいと感じました。さらに都心からも離れており交通手段を考えても、今後もこの地に足を運ぶ人はそう多くはないであろう。今後、那覇市民だけでなく、多くの日本人にも鎌倉芳太郎氏の功績を知っていただくためにも、本市のどこかに顕彰する施設等が必要ではないかと強く感じました。今後、これらの設置に向けて、那覇市の協力を促すためにも、議会での質問、市民への啓蒙など努めていきたいです。

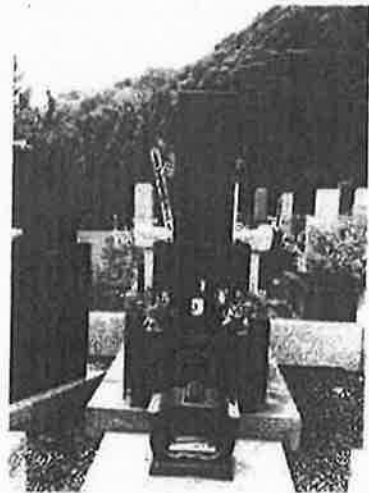

「先進自治創造ネットワーク」 全体会合

地方議員大集合!

このたび、私たち地方議員有志が発起人となり、ネットワークとアイディアを交わす「場」として「先進自治創造ネットワーク」を立ち上げることと致しました。つきましては、これまで政策交流を重ねてきた大樹グループにて、下記日程で全体会合を開催致しますので、ご案内申し上げます。当日は北川正恭先生、上山信一先生、佐々木信夫先生を特別ゲストにお招きし、地方を巡る諸情勢と対策について朝議を深めてまいりたいと想います。同じ思いを持った方々とともにこのネットワークを育て上げ、この国の将来の礎としてまいりたいと考えておりますので、ご参加のほど、宜しくお照い致します。

発起人代表 橋本剛（長崎市議会議員）

対 象：地方議員(候補者含む)、地域活性化リーダー

下記問い合わせ先までご連絡下さい。入会申込書をお送りしますので、ご記入の上ご返送ください。

日 時：平成 29 年 8 月 28 日 (月)

勉強会 18:30～20:00 懇親会 20:00～22:00

場 所：銀座 DOWA ビル 3 階 共同 PR セミナールーム

(東京都中央区銀座 7-2-22)

※懇親会は、同ビル2階イタリアンレストランにて開催

会 費：¥5,000 (終了後の懇親会参加費：¥5,000)

プログラム

◆基調講演 「これからの地方自治を考える」(仮題)

講師：北川 正恭 氏

早稲田大学名誉教授。
早稲田大学マニフェスト研究所顧問。
元三重県知事。



北川 正恭 氏

◆パネルディスカッション

パネリスト：上山 信一 氏

(五十音順)

慶應義塾大学 総合政策学部教授。

北川 正恭 氏

佐々木 信夫 氏

中央大学教授(行政学、地方自治論)。
元大阪府特別顧問。



上山 信一 氏



佐々木 信夫 氏

ファシリテーター：池田健三郎・大樹総研所長

経済評論家・政策アナリスト。元浜松大学ビジネスデザイン学部特任教授(公共政策論)

◆結成ご挨拶 橋本剛・発起人代表

司会：中林美恵子・大樹総研副所長

早稲田大学教授。元米国連邦議会上院予算委員会の米連邦公務員、衆議院議員を経て現職

お手数ですが、人数確認等準備のためにお早めにご 報いただければ幸いです。

【お申込み・お問い合わせ】

先進自治創造ネットワーク事務局・千葉

Tel 03-3671-7060 / Fax 03-3671-7065 / Eメール: s.chiba@taiju-ri.jp

大樹グループ（大樹総研） 刊行物のご案内



大樹グループ・大樹総研 機関誌「大樹」Vol.21

いま、改めて問う この国の改革、地方創生（2017年8月13日発行）

巻頭特集 菅義偉・内閣官房長官インタビュー
政権の要として問う この国の改革、地方創生
特集 山本幸三・内閣府特命担当大臣・前原誠司・衆議院議員
後藤京子・山梨県知事 吉田信隆・本庄市長 その他
不定期発行（Vol.22）11月中旬発行予定



お問い合わせ：大樹グループ 池江 TEL.03-3571-7060 / k.ikee@taiju-ri.jp

大樹グループ（大樹総研） 会社概要

大樹グループ

<http://www.taiju-ri.jp>

〒104-0001

東京都中央区銀座7-2-22 新慶ビル5階

Tel.03-3571-7060 Fax.03-3571-7067



商号：大樹ホールディングス株式会社

設 立：東京都中央区銀座7丁目2番2号 新慶ビル5階
設 立：2007年（平成19年）2月1日
代表者：代表取締役 佐藤義徳

業務内容

- 経営コンサルティング
- 高度及び国際ビジネスのコンサルティング
- 環境施設・施設施設等へのコンサルティング
- 企業に対する投資及び株式の取得

商号：大樹総研株式会社

次世代国家研究会「政策広報研究センター」
先進自治体研究会
代表者：所長 池田健三郎/副所長 中村美穂子

業務内容

- 政策研究及び政策提言
- 研究会の実施等
- 国際情勢・国際問題、日米関係、経済政策、金融政策、地方自治、社会保険・医療、VPO・産業政策、ITに関する研究、調査

商号：大樹リサーチ&コンサルティング株式会社

設 立：2007年（平成19年）12月10日
代表者：代表取締役社長 海老根謙典

業務内容

- 企業経営、戦略策定、企画立案、広報・危機管理の支援
- 国際投資、取引の支援（特にインドネシア、ベトナム等の東南アジア圏）
- 中央政府、地方自治体の政策、立法に対して影響を及ぼすことへの支援
- 地方自治体の経営改革の支援
- 企業、行政に関するリサーチ及びコンサルティング業務

商号：大樹環境システム株式会社

設 立：2013年（平成25年）6月21日
代表者：代表取締役社長 本郷安史

業務内容

- 環境、ITスルギー技術の導入に関する総合企画およびコンサルティング
- 環境、エネルギー問題に関するコミュニケーションのコンサルティング
- 科学技術利用に関する国際連携、および産官学・自治体連携のコンサルティング
- 地理地産型エネルギーシステムを核とする地域活性化プロジェクトに関するプロデュース

商号：大樹グリーンサポート株式会社

設 立：2014年（平成26年）1月6日
代表者：代表取締役社長 窪田宏之

業務内容

- 省エネ、エコ事業に関する各種商品の企画、開発、販売及びコンサルティング
- 新規事業に関する営業及びコンサルティング
- 不動産の運営、開発及びコンサルティング
- 土木、建築計画、各種工事に関するコンサルティング

商号：大樹リスクマネジメント株式会社

設 立：2013年（平成25年）7月3日
代表者：代表取締役社長 石川真人

業務内容

- 危機管理に関するコンサルティング業務
- 企業に対する法令遵守指導・経営コンサルティング・市場支援・M&A支援業務
- 企業経営の総合診断指導及び調査に関する業務
- 各種情報センターの運営及び管理、各種法務活動に関する支援業務

平成 29 年度

議員名 上里 直司

整理番号 1

【項目】 調査研究費 研修費 広報費 広聴費 要請・陳情活動費
 会議費 資料作成費 資料購入費 人件費 事務所費



ジェットスター航空株式会社
 〒100-8555 東京都千代田区千代田 1-1-1

ジェットスター ご請求明細兼領収書

発行日: 2017年 8月6日

お客様情報

お客様名

TADASHI UEZATO

9030815, Japan

ご購入番号: FKY8QH

発行日: 2017年 8月6日

ご請求明細

内訳	税抜価格	消費税	税込価格
運賃	8509 円	681 円	9190 円
Seat Fee	667 円	53 円	720 円
支払手数料	463 円	37 円	500 円
旅客施設使用料	352 円	28 円	380 円
合計金額	9991 円	799 円	10790 円

領収内容

2017年 8月5日

お支払い方法: Mastercard

領収額: ¥10790 円

領収書は、領収金額の範囲内で有効です。
 領収書の発行は、領収金額の範囲内で行われます。
 領収書の発行は、領収金額の範囲内で行われます。
 領収書の発行は、領収金額の範囲内で行われます。

区間(那覇→東京)

按分率 %

充当額 10,790 円

平成 29 年度 議員名 上里 直司

整理番号 2

【項目】	<input type="checkbox"/> 調査研究費	<input checked="" type="checkbox"/> 研修費	<input type="checkbox"/> 広報費	<input type="checkbox"/> 広聴費	<input type="checkbox"/> 要請・陳情活動費
	<input type="checkbox"/> 会議費	<input type="checkbox"/> 資料作成費	<input type="checkbox"/> 資料購入費	<input type="checkbox"/> 人件費	<input type="checkbox"/> 事務所費

領収書

WEB bsHFElYGXZ-00000-182833-0-1000
表示日 2017年09月19日(火)

上里 直司 様

金額 **¥14,790-** (税込)
クレジット支払い 三菱UFJニコスカード

航空券番号 1010172701344015

照会番号 L7206H

但し 運賃および税金・料金等

航空券発行日 2017年08月21日(月)

上記、正に領収いたしました。

本紙は電子的に保持している領収データを画面表示したものです。

ANA A STAR ALLIANCE MEMBER 
全日本空輸株式会社 All Nippon Airways Co.,Ltd.

航空券明細

WEB bsHFElYGXZ-00000-182833-0-1000
表示日 2017年09月19日(火)

ご搭乗者名/照会番号

ウエザト タダシ様 (L7206H)

搭乗日	便名	区間	クラス	運賃	運賃額(税込)	運賃適用基準日
2017年08月29日(火)	ANA999	東京(羽田) - 沖縄(那覇)	普通席	特割3N	¥14,790-	2017年08月21日(月)

合計金額

¥14,790-

按分率 %

充当額 14,790 円

平成 29 年度

議員名 上里 直司

整理番号 3~4

【項目】 調査研究費 研修費 広報費 広聴費 要請・陳情活動費
 会議費 資料作成費 資料購入費 人件費 事務所費

領収書

上里 直司

平成 29 年 8 月 28 日

様

¥5,000

但 勉強会 参加費として
上記正に領収いたしました

大樹総研株式会社

〒104-0061

東京都中央区銀座 7-2-22 銀座同和ビル3階 No.01

領 収 証

上里 直司

様 No. 1339

★ ¥ 7,000 -

内 訳
 現金
 小切手 /
 手 形 /
 クレジットカード ()
 振込金額
 消費税額 (%)

御 宿 泊 代 と し て

平成 29 年 8 月 28 日 上記正に領収いたしました

上野アーバンホテル

〒110-0005 東京都台東区上野7-8-2

TEL03-5828-3001 FAX03-5828-2440

取込印紙

担当

按分率

%

充当額

12,000 円

平成 29 年度 議員名 上里 直司

整理番号 5 ~ 6

【項目】 調査研究費 研修費 広報費 広聴費 要請・陳情活動費
 会議費 資料作成費 資料購入費 人件費 事務所費

領収証

上里直司 様

ご利用日付 2017年-8月28日 時刻 05時54分

取引内容: 乗車券類購入 金 330円

伝票番号: 24518

沖縄都市モノレール株式会社
ご利用ありがとうございます。 首里 03券発行

区間(首里→空港)

(早朝でバスの運行本数が
少なかった為 モノレールを利用)



領収書 / RECEIPT

日付 / DATE: 2017/8/28

氏名 / RECEIVED FROM: 上里直司 様

便名 / Flight Number: GK 312

乗車証明書

金額 / TOTAL JPY INCL. CT: ¥ 900 - 円 (税込)

区間 / Sector: OSA-NRT

上里直司 様

現金 / CASH マスターカード / Master Card ビザカード / VISA Card アメックス / AMEX

乗車日: 2017/08/28

XXXXXXXX-XXXX-XXXX-XXXX-XXXX

TADASHI UEZATO
カード保持者名 / Card Name

成田空港第3 → 東京駅八重洲北口

PAYMENT FOR:

機内販売品 / IN FLIGHT SALE
 その他 / OTHER ハスケット代 として領収しました

上記区間の乗車を証明します。
 京成バス株式会社
 00000949

Alpha Flight Services Pty Ltd

区間(成田空港→東京駅)

按分率 %

充当額 1,230 円

【項目】	<input type="checkbox"/> 調査研究費	<input checked="" type="checkbox"/> 研修費	<input type="checkbox"/> 広報費	<input type="checkbox"/> 広聴費	<input type="checkbox"/> 要請・陳情活動費
	<input type="checkbox"/> 会議費	<input type="checkbox"/> 資料作成費	<input type="checkbox"/> 資料購入費	<input type="checkbox"/> 人件費	<input type="checkbox"/> 事務所費

領収書

No.338426

発行日 平成29年8月28日

上里 直司 様

金額 ¥3,600-

但
平成29年8月28日 上記正に領収いたしました。

内訳
 チケット 3
 銀座3
 東京都
 江戸常
 TEL 03

税抜金額 ¥3,600-

消費税額(8%) ¥0-

 金券ショップ チケットレンジャー 銀座3丁目店
 東京都中央区銀座3-2-13 江戸常ビル1F
 TEL : 03-6280-6040

【販売】

2017年8月28日(月) 17:06:38 No:338426
 0000000000 上 様

青春18きっぷ 1回残り
 [@ ¥3,600.00 x 1] ¥3,600

[販売: 1点]

合計 ¥3,600
 (内消費税 8% ¥0)

2017/8/28 ¥3,600

青春18きっぷ(残り1回分)
 を金券ショップにて購入

8月29日乗車
 区間【上野⇒保田(千葉)】
 【安房勝山⇒浜松町】



青春18きっぷ 220-88

(普通列車乗車券)

旅客鉄道会社全線 (JR全線) ※特急(新幹線含む)急行列車及びJRバスを除く

利用期間は平成29年7月20日から平成29年9月10日まで。各回(人)とも当日限り有効。

3回(人) x 3



¥11850 29.-8.-6
 北千住駅VF4発行(2-夕)
 20058-07 0 C50

領収証

利用年月日 2017年08月29日

(上里 直司)

取引内容 乗車券発売
 ご利用金額 490円

・毎度ありがとうございます。
 ・この領収証は大切に保存してください。

発売駅名 モノレール浜松町
 券番号 803
 伝票番号 7849
 東京モノレール株式会社

区間(浜松町→羽田空港)

上里 直司
 領収書

2017年08月30日 -009

メーター運賃 ¥2,580円

合計 ¥2,580円

現金支払 ¥2,580円

車輜番号 0041

ご乗車ありがとうございます

(資)三栄タクシー

千葉県南房総市南房総009-5
 TEL (098) 889-3170

羽田空港に自宅まで
 深夜便

2017/8/30 ¥2,580

(深夜でバスの運行がなかった為)
 タクシーを利用

按分率 %

充当額 6,670 円

平成 30 年 3 月 2 日

那覇市議会議員 様

議員名 上里 直司



研修会・報告会等実施報告書

政務活動費により研修会・報告会を実施しましたので、下記のとおり報告します。

日 時	平成 30 年 2 月 7 日 午後 2 時～
場 所	那覇市職員厚生会館 3 階ホール
参加者	約 40 名
内 容	別添の報告書をご覧ください。
備 考	開催に伴う費用を主催者 2 名で按分 【費用の内訳】 多目的ホール使用料等 20,000 円 (1 名分 10,000 円) 講師料 (旅費等含む) として 50,000 円 (1 名分 25,000 円) 講師用飲料水代 324 円 (1 名分 162 円)

[所 見]

別添の報告書をご覧ください。

沖縄スタディクーポン勉強会開催報告書

1. 沖縄スタディクーポン勉強会開催報告書

○日時 平成30年2月7日日午後2時（別紙1）

○場所 那覇市職員厚生会館3階ホール

○主催 沖縄スタディクーポン研究会（別紙2、別紙3）

代表 上里直司 那覇市議会議員

事務局長 上原仙子 那覇市議会議員

○目的 子どもの貧困の原因の一つである「放課後格差」を解消するための学校外教育バウチャー制度、沖縄スタディクーポン（仮称）を導入するため、既に同バウチャー制度を展開している特定非営利活動法人チャンス・フォー・チルドレンの今井代表をお招きし、同法人による子どもの貧困対策及び各地での反響などを講演していただくことによって、那覇市民、沖縄県民への周知を図り、制度の理解を促すことを目的として開催する。

公益社団法人チャンス・フォー・チルドレンは、「家庭の経済格差による子供の教育格差を解消し、貧困の世代間連鎖を断ち切ることを目的としています。活動内容としては、経済的な困難を抱える子供たちに塾や習い事、体験活動などで利用できる学校外教育バウチャーを提供しています(ホームページより抜粋)」

○講師 今井悠介氏（特定非営利活動法人チャンス・フォー・チルドレン代表）

有銘佑理氏（特定非営利活動法人チャンス・フォー・チルドレン関西事務局員）

○参加 約40名（那覇市議、豊見城市議、糸満市議、那覇市の担当課職員、その他公益、ボランティア団体の職員、関係者）

○講演の趣旨

- (1) 日本の子どもの貧困において、相対的貧困率は13.9%。およそ7人に1人が相対的貧困状況にあるという驚きの数字。相対的貧困は、簡単にいえば世帯の所得が、その国の全世帯の所得の中間値の半分に満たない状態のことを意味する。私たちがイメージする子どもの貧困について、食べ物がない、家がないなど人間としての最低限の生存条件を欠くような状態を「絶対的貧困」というが、子どもの貧困にとって、どちらの貧困問題も深刻である。沖縄県ではこの相対的貧困率では、全国の2倍以上29.9%（沖縄県調査）という驚異的な数値である。

- (2) 「絶対的貧困」と比べて「相対的貧困」はその貧困状況は見えにくく、そのダメージは子どもの心に深く刻まれることから、その影響は大きい。その影響の結果、自己肯定感を喪失させることにつながっているのではないか。自分の友人が持っている洋服などが自分だけ買えないときの子どもの心理状況は心の傷を負わせることになる。「なんで僕だけできないの」という気持ちから「どうせ僕なんて」と経済的環境が原因で夢をあきらめてしまう子供たちは、思い通りの進学や就職ができないことになり、それが大人になって貧困に陥り、貧困の連鎖を生み出す要因ではないか、と指摘した。
- (3) 教育格差は「放課後格差」と関係していることから、この格差をなくすことが問題解決につながる。文科省の「平成25年度全国学力・学習状況調査(きめ細かい調査)」によると、公立の小学生の教育関連支出のうち、68%が学校外活動費と言うデータがある。すなわち、塾や部活動などの放課後活動に使われている。
- (4) チャンス・フォー・チルドレンでは、こうした塾や部活動などの放課後活動への支援を展開を始めた。東日本大震災で被災した中学生を対象にした学校外教育支援制度の成果について、報道番組で紹介され、子どもたちが親の経済環境に左右されずに希望する塾に通うことができ、志望校に合格したことなど、この制度がきっかけで子どもの学びの機会を設け、目標につなげることができた。
- (5) これらの活動を展開している際、大阪市の橋下市長からお声がかかり、大阪での制度導入を始めることとなった。その効果も大きく、子どもたちの多様な学習環境の創設に向けて、事業者も子どもたちのニーズに対応するため、様々な事業展開を図っている(例、外国人子弟のための日本語での学習支援塾などの展開)。
- (6) これまでの課題として、ニーズの高まりは大きく、子どもたちも期待しているものの、民間からの寄附を主体として運営しているため、なかなか資金が集まらない。その結果、クーポンの配布が十分ではない。(ニーズを受け入れ、安定的に支援をしていく上でも、公的資金が必要ではないか。)

○質疑応答

- (1) (東日本大震災で被災した子供たちへの支援で) 中学校にパンフレットを置いた、という説明があったが、通常、学校現場でこのような宣伝がなかなか許されないが、どのような経緯で置くことができたのか。

答え かねてから教育委員会とは意見を重ねてきていたので、意志疎通はできていた。学校現場からも親の経済問題で子どもたちの放課後の活動が滞っていることを把握していたため、私たちの支援をつなげてくれた。

(2) 県内の自治体でも可能ではないか。

答え 当然、今からでも可能である。公的な資金と民間からの資金をうまく合わせるといいものができるのでは。

(3) 寄附を募って得た資金のうち、団体の運転資金にどれくらい回せるのか。またはその運転資金によって実際の支援する額が減ることはないのか。

答え うちの団体でもその辺りは非常に深刻な問題である。多くの事業を手がけながら、団体の運転資金の分散化を図っている。民間からの寄付を主な事業としていたら持続するのは難しいのでは。

○まとめ

チャンス・フォー・チルドレン代表からの講演により、相対的貧困の子どもたちへの支援とその中身をイメージすることができた。またその効果もかなり大きいことも想像できる。絶対的貧困の子どもたちに対しても更なる支援が必要であることは言うまでもないが、相対的貧困の子どもたちへの対策が十分ではないことから、公的な支援の展開が望まれるであろう。沖縄振興策において子どもの貧困対策事業が展開されているが、これらの事業のなかで展開できないか検討していきたい。また、勉強会参加者から、さらなる研究を深めたいとの意見があり、勉強会の第二弾が必要である。今回の勉強会にはメディアから注目され、記事として掲載されている（別紙4、別紙5）

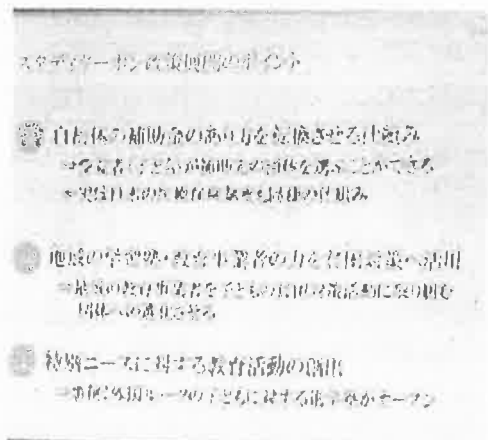

支援費 子の習い事費用

教育バウチャー那覇で勉強会

今井さんが制度紹介

支える

未来

2018.2.19 (日)



沖縄での教育バウチャー制度の広がりに期待した今井悠介さん=7日、那覇市・市厚生会館

【那覇】学習塾や習い事の授業料支払いに使える学校外教育バウチャー(利用券)制

度を学ぶ勉強会(主催・沖縄スタディクーポン研究会)が7日、市厚生会館であった。寄付金を原資に、経済的困難を抱える子どもたちに学校外教育バウチャーを提供している公益社団法人チャンス・フォー・チルドレン(CFC)代表理事の今井悠介さんが取り組みや、バウチャー制度の強みを紹介した。

CFCは東日本大震災を契機に、2011年に設立。東北や関西、熊本で展開し、延べ2千人の子どもたちに4億円のクーポンを提供する。今井さんは経済格差が教育格差につながっていると指摘し「日本の教育格差は放課後で生まれている。小中高校生の放課後に光を当てていく必要がある」と強調。教育バウチャーは使い方を教育に限定した奨学金で、子ども(受益者)が補助してもらおうと藝やピアノ教室などの習い事を選択できるという。

CFCは900以上の教室と提携し、子どもからリクエストを受けて提携教室を増やしている。「経済格差に関係なく『友達が通う教室に行きたい』というニーズにも対応でき、地域にある学習塾や教育従事者の力を貧困対策へ活用できる」と強みを語った。

寄付だけでは資金が足りず、7年間で6千人の申込者が落選している現状から公費投入の必要性も挙げ、大阪市や東京都渋谷区との協働事例を紹介。「沖縄でもCFCのノウハウを使って、実態に沿った独自の教育バウチャー制度を創ることが、今後のミッションになる」と呼び掛けた。

沖縄の子どもの貧困に「学校外教育バウチャー」は必要か？

2017/11/20 コラム



2015年、私は「学校外教育バウチャー」の仕組みを故郷の沖縄でも広めたいという想いでCFCへ入職しました。

私の両親は共働きでしたが、父は勤め先の倒産を2度経験。家計は「やや苦しい」状況でした。ただ、私も弟も特に塾や習い事に通いたいという願望のない子で、両親は内心ほっとしていたと思います。私は高校3年生でやっと希望の進路が見つかり、「国公立」という条件付きで、奨学金を借りて県外の大学へ進学することができました。

私「また自分の想いと両親の条件が合致していたので我慢をせずに済んだ。しかし、「子どもの貧困」の問題を知り、そうではなかった子どもたちの悔しさが自分のことのように感じられました。

◆沖縄の子どもの貧困の現状 ～子どもの貧困率は全国平均の約2倍～

2015年、沖縄県は全国で初めて県独自で子どもの貧困率を算出する調査に乗り出しました。その調査では引き出された子どもの貧困率は「29.9%」。全国平均の「16.3%」（2012年時点）に比べて約2倍、沖縄の子どもの3人にひとりが貧困という数字でした。

また、それと同時に小・中学生とその保護者を対象にした「沖縄子ども調査」も実施されました。特別研究チームのメンバーの一人である、湯澤直美教授（立教大学）は、沖縄の子どもの貧困の厳しさを示す指標として、「低所得世帯層の厚さ」に着目しています。

中学2年生の保護者票をもとに世帯の年間収入（手取り額）を見ると、図1のように、「200万円未満」18.9%、「200～300万円未満」20.1%、「300万円～400万円」14.8%となっており、「400万円未満」の世帯が53.9%と半数以上を占めます。

図1 年間世帯収入（「沖縄子ども調査 調査結果概要版」P59よりCFC作成）

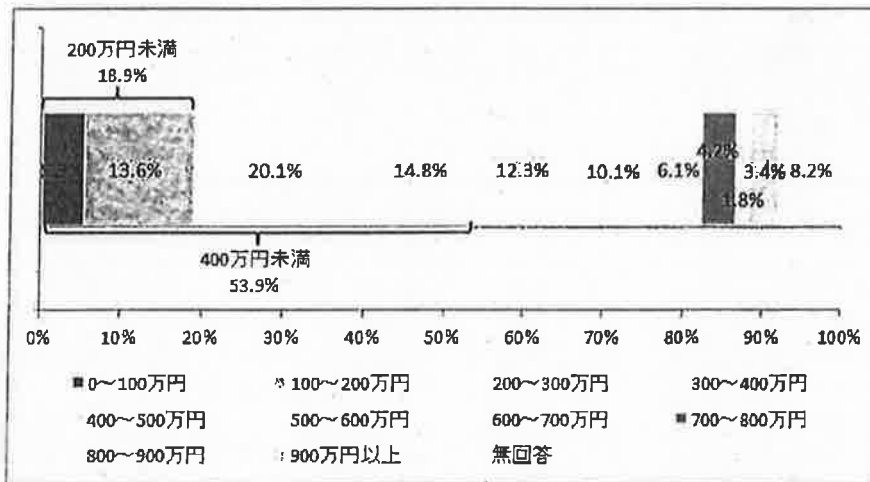

また、父親の雇用形態別では、正規雇用が58.2%で最も多いのですが、正規雇用でも年間収入「300万円未満」が39.7%。母親は、非正規雇用が54.1%で最も多く、非正規雇用での年間収入は「200万円未満」が93.4%に上ります。

◆「学校外教育バウチャー」は沖縄に必要なか

この数字から、特に沖縄の子育て世帯において「貧困」はけっしてマイノリティではないことがうかがえます。実際にガスや水道が止められる、ご飯を買うお金にも困る、そのような中で「学校外教育バウチャー」が本当に必要とされるのか、という疑問も湧いてきました。

しかし、同じく中学2年生の保護者票をもとに「子どもにしていること」として、「学習塾に通わせる」という選択肢への回答を世帯収入別にみると、ある傾向が分かりました。

図2のように、学習塾に通わせることが「経済的にできない」と回答している割合が最も高いのは「200万円未満」の世帯で50.7%（「必要だと思わない」は12.2%）、次いで「200～300万円未満」の世帯で37.9%（「必要だと思わない」は23.0%）。いずれも「必要だと思わない」という回答の割合よりも高くなっていました。

図2 世帯収入別「学習塾に通わせる」（「沖縄子ども調査 調査結果概要版」P62よりCFC作成）

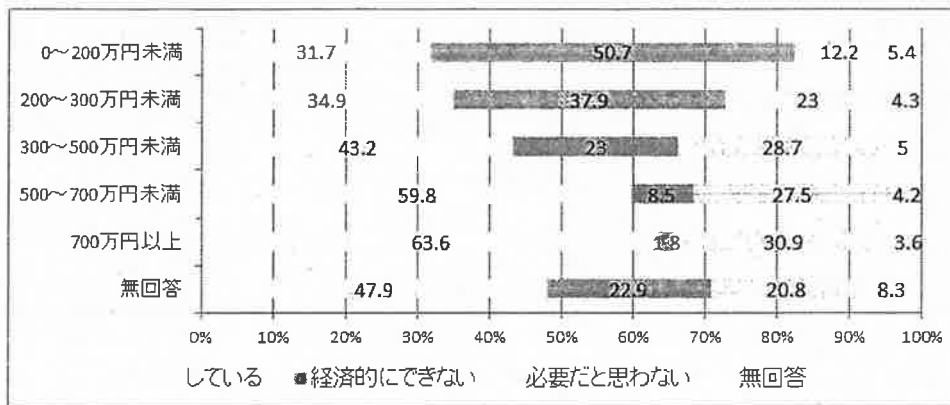

また、世帯収入別の統計は出ていませんが、「習い事に通わせる」という選択肢に関しても、「経済的にできない」（24.8%）という回答が、「必要だと思わない」（22.3%）という回答の割合よりもやや高くなっています。

「子どもには学ばせたい。だけど経済的に苦しい。」そんな親たちの存在は、沖縄においても「学校外教育バウチャー」の必要性が高いことを示していると感じます。

◆対処療法ではなく、社会の基盤を作るために

沖縄はこの約70年間で、沖縄戦、米軍統治、本土復帰という社会構造の大きな変化を3度も経験しました。この劇的な変化の中で、「よりよく生きること」はいつも後回しにされがちでした。

今、貧困の連鎖を断ち切ろうと行われている県全体の取り組みの中で、「学校外教育バウチャー」が単なる対処療法ではなく、「子どもたちの学ぶ権利を保障」する社会づくりに向けた一つのステップとして認知され、存在意義を深めていくことが政策導入へのカギになると考えています。（関西事務局長／有銘佑理）

【日本の教育格差の現状についてもっと知りたいあなたへ】



毎月の活動説明会で、子どもの貧困・教育格差の現状や、CFCの活動内容等について詳しくお伝えしています。

日本の教育格差の現状や、CFCの活動をより詳しく知りたい方は、ぜひご参加ください。

→ CFC活動説明会詳細

【参考文献】

- 沖縄県子ども生活福祉部（2016）「沖縄子ども調査 調査結果概要版」
- 沖縄県子ども総合研究所編（2017）『沖縄子どもの貧困白書』かもがわ出版

コメント

• [前の記事へ](#)

• [一覧へ](#)

• [次の記事へ](#)

最近の記事

最近の記事

- 【参加者募集中】2/24(土)19時@東京 子どもの貧困・教育格差の核心に迫る『CFC活動説明会』
- NECさま主催のチャリティコンサートで募金にご協力いただきました！
- ファミリーマートで、CFCへの寄付ができるようになりました！
- 【参加者募集中】3/10(土)19時@東京 子どもの貧困・教育格差の核心に迫る『CFC活動説明会』
- 渋谷スタディクーポンの利用者・参画教育事業者・大学生ボランティア募集中！
- 子どもと話す上での約束事（大学生ボランティアの声）

沖縄スタディクーポン研究会規約

(目的)

1 本会は沖縄における教育バウチャー制度（以下、沖縄スタディクーポン）の実現に向けた調査、研究及び提言を行うために設置する

(会員)

2 本会の目的に賛同するものを募り、会員とする

(事務局)

3 本会の事務局は那覇市泉崎 1-1-1 那覇市議会なはの翼 f 協働会派室内に置く

(役員)

4 本会には代表及び役員（若干名）を配置する

以 上

本会規約は 1 月 12 日から施行する。

役員名簿

代表 上里直司

事務局長 上原仙子

他若干名

2 月 7 日（水）沖縄スタディクーポン研究会開催概要

1、研究会発足とその意義の発表

2、県外で先行しているスタディクーポン事業の紹介と沖縄における導入の意義について
NPO 法人チャンスフォーチルドレン今井代表を招き、講演をしていただく

3、質疑応答を実施し、本事業の意義を深掘りしていく

以 上

すべての子どもにチャンス
すべての子どもに夢を

沖縄スタディクーポン勉強会

チャンス・フォー・チルドレン
～ 今井悠介代表を招いて ～

平成30年2月7日
那覇市職員厚生会館3階ホール

司会 沖縄スタディクーポン研究会
代表 上里 直司

～ 式次第 ～

- 開会
- ご挨拶
公益社団法人チャンス・フォー・チルドレン
関西事務局 有銘 佑理 様
- ◆ 講演
公益社団法人チャンス・フォー・チルドレン
代表理事 今井 悠介 様
- 閉会

主 催：沖縄スタディクーポン研究会

控え

(様式第1号)

那覇市職員厚生会福利厚生施設使用 (変更) 申込書

平成30年 1月 25日 申請

年 月 日 変更・取消

那覇市職員厚生会
理事長 XXXXXXXXXX 様

申請者 所属(団体名) 沖縄マナー・マナー研究会
氏名 上里直司
住所 那覇市泉崎1-1-1
連絡先 090-7208-1407

次のとおり使用したいので申請します。なお、許可の上は利用規程を遵守することを申し添えます。

1. 使用者	<input type="checkbox"/> 那覇市職員 <input type="checkbox"/> 那覇市職員退職者 <input checked="" type="checkbox"/> その他				
2. 使用場所	<input checked="" type="checkbox"/> 多目的ホール <input type="checkbox"/> 中会議室 <input type="checkbox"/> 会議室③ <input type="checkbox"/> 会議室④ (防音)				
3. 使用目的 <small>※名称・内容・対象者等、詳しく記載をお願いします。</small>	<input type="checkbox"/> 会議 <input type="checkbox"/> サークル活動 <input checked="" type="checkbox"/> 研修会 <input type="checkbox"/> 講座 <input type="checkbox"/> 懇親会 <input type="checkbox"/> その他 名称: 沖縄マナー・マナー研究会 内容: 講師によるマナー研修会				
4. 使用日時	平成30年 2月 7日 (水) 13時00分から 平成30年 2月 7日 (水) 17時00分まで				
5. 利用人数	80人 (予定人員)		※使用時間 時間 × 日間		
6. 付属設備	<input checked="" type="checkbox"/> 音響設備 (ホールのみ) (500円 × 回数) ※マイク使用本数 (4本中 4本) <input type="checkbox"/> プラズマテレビ(50型)・DVD (500円 × 時間) (: ~ :) <input checked="" type="checkbox"/> プロジェクター(4200ルーメン) (1,000円 × 時間) (: ~ :) <input checked="" type="checkbox"/> スクリーン(100型) (500円) <input type="checkbox"/> その他(机・椅子・演台・司会者台・花台・指示棒・レーザーポインター)				
	①付属設備使用料合計			円	
7. 利用区分 及び 使用料	区分 (一般)	<input type="checkbox"/> 午前 (9:00~12:00)	<input checked="" type="checkbox"/> 午後 (13:00~17:00)	<input type="checkbox"/> 夜間 (18:00~22:00)	②室料合計 18,000円
		円		18,000円	
※施設使用料合計 (①付属設備使用料合計+②室料合計)				20,000円	
8. 備考欄	※持ち込み機材・機器類がある場合は、必ずご記入ください。				

上記申請のとおり許可してよろしいか。

受付	平成	年	月	日	決裁欄	理事長	局長	次長	グループ長	主任主事	係
許可	平成	年	月	日		/	/	/			
不可	平成	年	月	日							

※お願い⇒使用料は前納となっておりますので、使用する前日までにお支払ください。

「所得格差」によって生まれる「教育格差」

世界年報と子どもの学力
 高学級の国行問題解
 子どもの学力
 高学級の国行問題解
 子どもの学力
 高学級の国行問題解

日本の教育格差は「学校外教育」で生まれる
 学校外教育の機会には、すべての子どもに平等な機会があるべきで、格差のない
 子どもの学力向上を図るべきである。

すべての子どもたちに

CFCは寄付金を原資に、経済的困難を抱える子どもたちに対して、
 教育サービスと利用できるパソコン(クーポン)を提供しています。

現金寄付と違い、パソコンの搬送は
 教育サービスに限定できます。



パソコンを寄付することで、経済的困難を抱える子どもたちに、
 教育サービスと利用できるパソコン(クーポン)を提供しています。



大学生ボランティアが子どもたちを
 継続的に見守ります。



大学生ボランティアが月に1回、家庭や通学通園、パソコンや教育の相談
 などのサポートを行います。ボランティアの人数は随時募集しています。

がある社会を。

子どもたちは幅広い教育サービスの中から
 自分に受けたいサービスを選択できます。



子どもたちは幅広い教育サービスの中から
 自分に受けたいサービスを選択できます。



CFCは、全国各地でプロジェクトを展開しています。



子どもは教育サービスを受けたことにより、
 学力向上や、生活の質向上が期待されています。

緊急支援
 大規模な震災発生時の緊急支援として、被災した子ども
 たちにパソコン、教育サービスを提供しています。2015年~2017年
 には被災地の復興支援活動を行いました。

月1,000円からの継続寄付で、 子どもたちを支える

CFCは毎月1,000円からの継続寄付を、
 子どもたちの教育サービスとして提供します。

CFCは毎月1,000円からの継続寄付を、
 子どもたちの教育サービスとして提供します。

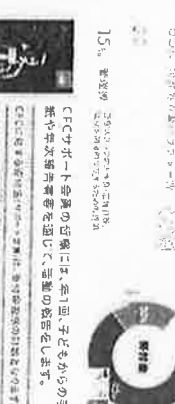

CFCは毎月1,000円からの継続寄付を、
 子どもたちの教育サービスとして提供します。

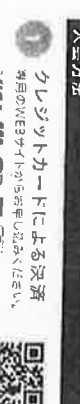

口座からの自動引落
 申込用紙をご郵送いただくか、お電話にてお申し込みください。

よくあるご質問
 領収書は発行されますか？
 毎月1,000円を継続して寄付したいのですが、その可否は？
 寄付先のプロジェクトは選ぶことができますか？
 はい、ご希望がある方は、入会時に「CFC事務局」から
 プロジェクトを選択することができます。

1,000円未満でも引落可能です。質問の多い内容を先ずにご確認ください。

クレジットカードによる決済
 毎月1,000円からの継続寄付が可能です。

VISA
 JCB
 楽天カード
 三井住友カード

口座からの自動引落
 申込用紙をご郵送いただくか、お電話にてお申し込みください。

TEL: 03-3681-2258 (受付時間: 10:00~18:00)
 Email: info@cfc.or.jp

よくあるご質問
 領収書は発行されますか？
 毎月1,000円を継続して寄付したいのですが、その可否は？
 寄付先のプロジェクトは選ぶことができますか？
 はい、ご希望がある方は、入会時に「CFC事務局」から
 プロジェクトを選択することができます。

1,000円未満でも引落可能です。質問の多い内容を先ずにご確認ください。

平成 29 年度

議員名 上里 直司

整理番号 10

【項目】 調査研究費 研修費 広報費 広聴費 要請・陳情活動費
 会議費 資料作成費 資料購入費 人件費 事務所費

印紙税法第5条
別表1の17の規
定により非課税

№ 012270

会計年度	現金領収証書	
29 年度		
課 名		
職員番号	沖縄スチール研究所	
氏 名	代表 上里直司様	
科 目	金 額	
多目的ホール使用料	18,000	
音響設備使用料	500	
700音77-	1,000	
スクリン	500	
(1507/4机用分)		
合 計	¥ 20,000	
平成20年 2 月 2 日 領収済		
那 覇 市 職 員 厚 生 会		
理事長	[Redacted]	

那覇市職員厚生会
理事長印

¥ 20,000 ÷ 2名 = 1人あたり ¥ 10,000

※ 主催者人数（上里直司、上原仙子 2名）で按分

按分率 %

充当額 10,000 円

平成 29 年度

議員名 上里 直司

整理番号 11~12

【項目】 調査研究費 研修費 広報費 広聴費 要請・陳情活動費
 会議費 資料作成費 資料購入費 人件費 事務所費

領 収 証

沖縄スタディクーポン研究会
 代表 上里 直司 様

¥50,000-

但し、沖縄スタディクーポン勉強会における講師料といたしまして
 (交通費含み)

平成30年2月7日

兵庫県西宮市甲風園1丁目3-12 カミヤビル3階
 公益社団法人チャンス・フォー・チルドレン

代表理事 今井 悠介

【内訳】 日当 2,200 円×2名=4,400 円
 宿泊料 9,800 円×2名=19,600 円
 講師謝礼 5,000 円×2時間×2名=20,000 円
 兵庫県からの交通費 (2名分) として 6,000 円 不足分は講師負担。

¥50,000 ÷ 2名 = 1人あたり ¥25,000

(上里 直司)
FamilyMart

那覇新都心メディアビル店
 沖縄県那覇市おもろまち1丁目3番
 31号
 電話: 098-941-3015

領 収 証

※ 主催者人数 (上里直司、上原仙子 2名) で按分

2018年 2月 7日

¥324-

但し 飲料水代として

税抜商品額 ¥300
 消費税等 ¥24

クレジットカード利用により

上記正に領収いたしました

講師用の飲料水代

¥324 ÷ 2名 = 1人あたり ¥162

按分率 %

充当額 25,162 円

事務所費

平成 29 年度 事務所概要記録簿

議員名 上里 直司

1 所在地等 住 所 那覇市安謝248-5 ハルミ荘1F
設置年月 平成29年8月 延床面積 12 m²

2 所有区分

賃借事務所 所有者住所 XXXXXXXXXX 氏名 XXXXXXXXXX

仲介業者 なし (直接契約)

契約期間 平成29年8月 ~ 平成31年8月

その他 ()

3 他用務との兼用の有無

無 ・ 有 (後援会事務所 政党事務所 その他 [])

4 按分率 1/2 1/3 その他

5 主な経費の支出 (敷金・礼金・火災保険料・保証金は不可)

・賃借料 20,000円/月・共益費 円/月・水光熱費 円/月・駐車場 円/月

6 その他特記事項

・備品 () ・リース ()

7 事務所の外観、内観



平成 29 年度

議員名 上里 直司

整理番号 1~2

- 【項目】 調査研究費 研修費 広報費 広聴費 要請・陳情活動費
 会議費 資料作成費 資料購入費 人件費 事務所費



格別のお引き立て有りがとう御座居ます。

領 収 証

No. _____

上里直司様

平成 29 年 8 月 6 日

8 月分

金額	千	百	拾	万	千	百	拾	円
			4	2	0	0	0	0

上記の金額領収致しました 但 事務所費

現金	<input checked="" type="checkbox"/>	
小切手		
手形		
消費税		

中部印 725 S

収入印紙

係印 認印

¥20,000 → ¥18,000 と計算

20,000 ÷ 31日 × 28日分
(日割りで在籍日数分を充当)



格別のお引き立て有りがとう御座居ます。

領 収 証

No. _____

上里直司様

平成 29 年 9 月 13 日

9 月分

金額	千	百	拾	万	千	百	拾	円
			4	2	0	0	0	0

上記の金額領収致しました 但 事務所費

現金	<input checked="" type="checkbox"/>	
小切手		
手形		
消費税		

中部印 725 S

収入印紙

係印 認印

按分率 %

充当額 38,000 円

平成 29 年度

議員名 上里 直司

整理番号 3~4

【項目】 調査研究費 研修費 広報費 広聴費 要請・陳情活動費
 会議費 資料作成費 資料購入費 人件費 事務所費

領 収 証

平成29年 11月 1日
(10月分)^ク

上里 直司 様

¥ 20,000円

但し、事務所家賃として
上記正に領収いたしました



領 収 証

平成29年 11月 / 日

11月分

上里 直司 様

¥ 20,000円

但し、事務所家賃として
上記正に領収いたしました



按分率 %

充当額 40,000 円

平成 29 年度 議員名 上里 直司

整理番号 5 ~ 6

【項目】 調査研究費 研修費 広報費 広聴費 要請・陳情活動費
 会議費 資料作成費 資料購入費 人件費 事務所費

領 収 証

平成 29 年 12 月 12 日

12 月分

上里 直司 様

¥ 20,000

但し、事務所家賃として
上記正に領収いたしました



領 収 証

平成 30 年 2 月 13 日

上里 直司 様

¥ 20,000

1月分 ←

但し、事務所家賃として
上記正に領収いたしました



按分率 %

充当額 40,000 円

平成 29 年度

議員名 上里 直司

整理番号 7~8

- 【項目】 調査研究費 研修費 広報費 広聴費 要請・陳情活動費
 会議費 資料作成費 資料購入費 人件費 事務所費

領 収 証

平成 30 年 2 月 13 日

上里 直司 様

¥ 20,000円
2月分

但し、事務所家賃として
上記正に領収いたしました



領 収 証

平成 30 年 2 月 13 日

上里 直司 様

¥ 20,000円
3月分

但し、事務所家賃として
上記正に領収いたしました



按分率 %

充当額 40,000 円

- 【項目】 調査研究費 研修費 広報費 広聴費 要請・陳情活動費
 会議費 資料作成費 資料購入費 人件費 事務所費

領 収 証

No. _____

上里直司様

平成29年8月28日

★48,000-

但し8月分駐車料金として

上記正に領収いたしました

内 訳

税抜金額

消費税額等(%)

〒900-0003 那覇市安謝209番地

有限会社 シマモリ

代表取締役 島袋 邦彦

TEL(098)861-9977 FAX(098)861-9339



コクヨ ウケ-78

(8,000円 ÷ 31日) × 28日分 × 0.5 = 3,600円として計算 (日割りでの在籍日数分を充当)

領 収 証

No. _____

上里直司様

平成29年8月30日

★48,000-

但し9月分駐車料金として

上記正に領収いたしました

内 訳

税抜金額

消費税額等(%)

〒900-0003 那覇市安謝209番地

有限会社 シマモリ

代表取締役 島袋 邦彦

TEL(098)861-9977 FAX(098)861-9339



コクヨ ウケ-78

¥8,000 → ¥4,000

(来客用駐車場代)

按分率 50 %

充当額 7,600 円

平成 29 年度 議員名 上里 直司

整理番号 11~12

【項目】 調査研究費 研修費 広報費 広聴費 要請・陳情活動費
 会議費 資料作成費 資料購入費 人件費 事務所費

領 収 証

No. _____

上里直司 様

平成 29 年 9 月 29 日

★ ¥ 8,000 -

但し 10A 分 駐車料金 として

上記正に領収いたしました

内 訳

税抜金額

消費税額等 (%)

〒900-0003 那覇市安謝 209 番地

有限会社 シマモリ

代表取締役 高袋 邦彦

TEL (098) 861-9977 FAX (098) 861-9339



コクヨ ウケ-78

¥ 8,000 → ¥ 4,000

領 収 証

No. _____

上里直司 様

平成 29 年 10 月 24 日

★ ¥ 8,000 -

但し 11A 分 駐車料金 として

上記正に領収いたしました

内 訳

税抜金額

消費税額等 (%)

〒900-0003 那覇市安謝 209 番地

有限会社 シマモリ

代表取締役 高袋 邦彦

TEL (098) 861-9977 FAX (098) 861-9339



コクヨ ウケ-78

¥ 8,000 → ¥ 4,000

按分率

%

充当額

8,000

円

【項目】 調査研究費 研修費 広報費 広聴費 要請・陳情活動費
 会議費 資料作成費 資料購入費 人件費 事務所費

領 収 証

No. _____

上里直司 様

平成 27 年 12 月 30 日

★ ¥8,000-

但、12月分駐車料金として

上記正に領収いたしました

内 訳

税抜金額

消費税額等(%)

〒900-0003 那覇市安謝209番地

有限会社 シマモリ

代表取締役 島袋 邦彦

TEL (098)861-9977 FAX (098)861-9339



コクヨ ウケ78

¥8,000 → ¥4,000

領 収 証

No. _____

上里直司 様

平成 30 年 1 月 11 日

★ ¥8,000-

但し、1月分駐車料金として

上記正に領収いたしました

内 訳

税抜金額

消費税額等(%)

〒900-0003 那覇市安謝209番地

有限会社 シマモリ

代表取締役 島袋 邦彦

TEL (098)861-9977 FAX (098)861-9339



コクヨ ウケ78

¥8,000 → ¥4,000

按分率

%

充当額

8,000

円

- 【項目】 調査研究費 研修費 広報費 広聴費 要請・陳情活動費
 会議費 資料作成費 資料購入費 人件費 事務所費

領 収 証

No. _____

上里直司[✓] 様

平成30年1月30日

★¥8000-

但し2月分駐車料金として

上記正に領収いたしました

内 訳

税抜金額

消費税額等(%)

〒900-0003 那覇市安謝209番地

有限会社 シマモリ

代表取締役 島袋 邦彦

TEL (098)861-9977 FAX (098)861-9339



コクヨ ウケ-78

¥8,000 → ¥4,000

領 収 証

No. _____

上里直司[✓] 様

平成30年2月27日

★¥8000-

但し3月分駐車料金として

上記正に領収いたしました

内 訳

税抜金額

消費税額等(%)

〒900-0003 那覇市安謝209番地

有限会社 シマモリ

代表取締役 島袋 邦彦



コクヨ ウケ-78

¥8,000 → ¥4,000

按分率

%

充当額

8,000

円

【項目】 調査研究費 研修費 広報費 広聴費 要請・陳情活動費
 会議費 資料作成費 資料購入費 人件費 事務所費

振替払込請求書兼受領証 (振込金(兼手数料)受領書)

00190-9-950041 沖縄電力株式会社
 H29年 9月 8月 3日 ~ 9月 3日 48 円
 金額 1323
 振込先 20
 上里 直司 様
 那覇市字安謝 248-5
 ハルミ荘 1F
 上里 直司 様
 支払期日 (裏面参照) H29年 10月 4日
 金融機関取扱期限日 H29年 10月 13日
 料金 108223
 17,909
 ローソン 那覇久場川 国誌前店
 (ゆうちょ銀行) (A) ご依頼人控

この受領証は、大切に保管してください。

振替払込請求書兼受領証 (振込金(兼手数料)受領書)

00190-9-950041 沖縄電力株式会社
 H29年 10月 9月 4日 ~ 10月 3日 53 円
 金額 1437
 振込先 20
 上里 直司 様
 那覇市字安謝 248-5
 ハルミ荘 1F
 上里 直司 様
 支払期日 (裏面参照) H29年 11月 6日
 金融機関取扱期限日 H29年 11月 16日
 料金 出納済
 29.11.15
 琉球銀行 志 1
 那覇市場支店
 (ゆうちょ銀行) (A) ご依頼人控

この受領証は、大切に保管してください。

¥1,280 1,323円 ÷ 31日 × 30日 (日割りで在籍日数分を計上)

振替払込請求書兼受領証 (振込金(兼手数料)受領書)

00190-9-950041 沖縄電力株式会社
 H29年 11月 10月 4日 ~ 11月 3日 18 円
 金額 597
 振込先 20
 上里 直司 様
 那覇市字安謝 248-5
 ハルミ荘 1F
 上里 直司 様
 支払期日 (裏面参照) H29年 12月 4日
 金融機関取扱期限日 H29年 12月 14日
 料金 059571
 17.11.11
 ローソン 那覇久場川 国誌前店
 (ゆうちょ銀行) (A) ご依頼人控

この受領証は、大切に保管してください。

振替払込請求書兼受領証 (振込金(兼手数料)受領書)

00190-9-950041 沖縄電力株式会社
 H29年 12月 11月 3日 ~ 12月 3日 21 円
 金額 667
 振込先 20
 上里 直司 様
 那覇市字安謝 248-5
 ハルミ荘 1F
 上里 直司 様
 支払期日 (裏面参照) H30年 1月 4日
 金融機関取扱期限日 H30年 1月 12日
 料金 07207
 17.11.21
 ローソン 那覇久場川 国誌前店
 (ゆうちょ銀行) (A) ご依頼人控

この受領証は、大切に保管してください。

按分率 % 充当額 3,981 円

【項目】	<input type="checkbox"/> 調査研究費	<input type="checkbox"/> 研修費	<input type="checkbox"/> 広報費	<input type="checkbox"/> 広聴費	<input type="checkbox"/> 要請・陳情活動費
	<input type="checkbox"/> 会議費	<input type="checkbox"/> 資料作成費	<input type="checkbox"/> 資料購入費	<input type="checkbox"/> 人件費	<input checked="" type="checkbox"/> 事務所費

振替払込請求書兼受領証 (振込金(兼手数料)受領書)

この受領証は、大切に保管してください。

振込先(行名)	00190	9	950041	加入者名	沖縄電力株式会社
振込先(支店)	H30年 1月	12月 4日	1日 5日	支店名	13
金額	480				
振込先(口座)	20 35				
振込先(住所)	上里 直司 様 那覇市字安謝248-5 ハルミ荘 1F 上里 直司 様				
支払期日 (裏面参照)	H30年 2月 5日				
金融機関取扱期限日	H30年 2月 15日 H30年 2月 25日				
料金額	07220				
備考	18.2.28				

(ゆうちょ銀行) (A) ご依頼人控

振替払込請求書兼受領証 (振込金(兼手数料)受領書)

この受領証は、大切に保管してください。

振込先(行名)	00190	9	950041	加入者名	沖縄電力株式会社
振込先(支店)	H30年 2月	1月 6日	2月 2日	支店名	12
金額	460				
振込先(口座)	20 34				
振込先(住所)	上里 直司 様 那覇市字安謝248-5 ハルミ荘 1F 上里 直司 様				
支払期日 (裏面参照)	H30年 3月 5日				
金融機関取扱期限日	H30年 3月 15日 H30年 3月 25日				
料金額	07220				
備考	18.2.28				

(ゆうちょ銀行) (A) ご依頼人控

振替払込請求書兼受領証 (振込金(兼手数料)受領書)

この受領証は、大切に保管してください。

振込先(行名)	00190	9	950041	加入者名	沖縄電力株式会社
振込先(支店)	H30年 3月	2月 3日	3月 2日	支店名	16
金額	562				
振込先(口座)	20 41				
振込先(住所)	上里 直司 様 那覇市字安謝248-5 ハルミ荘 1F 上里 直司 様				
支払期日 (裏面参照)	H30年 4月 2日				
金融機関取扱期限日	H30年 4月 12日 H30年 4月 22日				
料金額	07354				
備考	18.3.13				

(ゆうちょ銀行) (A) ご依頼人控

按分率 % 充当額 1,502 円

平成 29 年度 議員名 上里 直司

整理番号 23

【項目】 事務所費 事務所インターネット利用料(領収書は自宅に送付)
 〒903-0815 No.2018 MT-25
 沖縄県那覇市首里金城町4-28-8 平成30年3月15日

上里 直司 様

〒901-0244
 豊見城市宜保1丁目1番地20
 メゾンベルファミリー
 有限会社メディアちゃんぷる
 代表取締役 内間
 電話(098)851-2800
 FAX(098)851-2801

領 収 書

下記正に領収いたしました。

◇御領収金額合計: ¥58,207 .-

項目	品 名	数量	単位	単価	金額	備 考(入金日)
	インターネット接続サービス料金 会員番号 13680					
	・ちゃんぷる光セット(ファミリー)	1	ヶ月	7,023	7,023	平成29年8月分(8月7日)
		1	ヶ月	8,941	8,941	平成29年9月分(9月7日)
		1	ヶ月	7,023	7,023	平成29年10月分(10月7日)
		1	ヶ月	7,023	7,023	平成29年11月分(11月7日)
		1	ヶ月	7,023	7,023	平成29年12月分(12月7日)
		1	ヶ月	7,022	7,022	平成30年1月分(1月7日)
		1	ヶ月	7,022	7,022	平成30年2月分(2月7日)
		1	ヶ月	7,130	7,130	平成30年3月分(3月7日)
	小計				58,207	
	合 計				58,207	



8月分は日割計算で700円(3日分)を減算。【7,023円÷31日×3日分=700円として計算】
 約58,200円×0.5-700円=28,400円として計算。(月毎に料金前払い)

按分率 50 %

充当額 28,400 円