



広報

なは

市民の友

第812号毎月1日発行
2018年(平成30年)

9月

発行 那覇市
〒900-8585那覇市泉崎1丁目1番1号
☎(代表)867-0111
印刷 株式会社近代美術
配布 那覇市シルバー人材センター

現在の大嶽の石門(下)と、戦前の石門(右)



国指定史跡&名勝のW指定!

県内初

今月、県指定史跡*1「弁ヶ嶽」が国指定史跡「弁之御嶽」に指定され、あわせて国指定名勝*2「アマミクヌムイ」に追加指定されます。

*1史跡とは、歴史上・学術上価値が高い遺跡をさします。

*2名勝とは、景観的に優れた土地で、芸術上、鑑賞上価値の高い場所をさします。

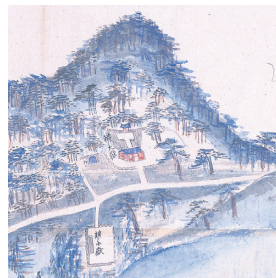

左:「首里古地図」(部分) 沖縄県立図書館所蔵
18世紀初頭に制作された首里を描いた地図で、弁之御嶽の主要な拝所が現在の場所と変わらないことがわかります

びんぬうたき 弁之御嶽が国指定文化財になります!

文化財課
☎917-3501

現地説明会開催

回 9月22日(土)
第1部▼11時〜/第2部▼14時〜
場 大嶽の石門前
費 無料。予約不要 ※少雨決行
※駐車場はありません。公共交通機関をご利用ください。

弁之御嶽は、もともの参詣道である市道を境に北側の大嶽と南側の小嶽、斎場御嶽の遥拝所とに分かれますが、都市化の著しい那覇市のなかで、このように歴史ある御嶽が丘陵単位で保存されていることは琉球王国時代の信仰を知るうえで貴重といえます。また、現在でも、地域の方による清掃が行われ、県内からの参拝客が多く訪れています。

弁之御嶽は、国家祭祀の場として次第に重要視されていき、その結果として、19世紀後半には琉球の開闢神であるアマミクに関連する御嶽であるという認識が生まれました。戦前には大嶽の石門が国宝に指定されましたが、沖縄戦によって破壊されました。この時、「弁ヶ嶽積翠」と称された緑深い美しい森も焼け野原になります。戦後、1954年にハワイ移民の有志による寄付金と首里鳥堀町民の奉仕によって現在の門が建立されました。1956年には琉球政府によって史跡に指定され、1972年の本土復帰に伴い県指定史跡となりました。

また、「国王領徳碑」(1543年)という石碑には国王から民衆まで多くの人々が参詣する御嶽であることが記されています。このことから、少なくとも16世紀には聖地として広く知られた場所であったことがうかがえます。

琉球王国時代には国王の健康や国家安穩の祈願など、国家的な祭祀を行う聖地であり、国王自らの参拝も行われました。歴史資料によると、1519年に尚真王によって、大嶽の前に石門が建立されたこと、1543年に尚清王によって首里城から弁之御嶽までの参詣道が整備されたことがわかっています。

琉球王国時代からの聖地

弁之御嶽は、首里鳥堀町に所在し、首里城から東に約1キロ離れた本市の東端にあり、標高は165.6メートルと市内で最も標高が高い場所でもあります。

アマミクヌムイとは

アマミクヌムイとは琉球という国を創り出した神様であるアマミクに関連する聖地を、国の名勝として指定したものです。弁之御嶽のほかには今帰仁村のカナヒヤブ嶽、クバの御嶽、南城市の斎場御嶽、久高島にあるフボー御嶽、浦添市の伊祖城が現在指定されています。

どうして「弁ヶ嶽」と呼ばないの?

いまでは「弁ヶ嶽」もしくは「弁ヶ岳」という呼び名がよく知られていますが、実は琉球王国時代から「弁之御嶽」と呼ばれていました。今回の指定にあたっては琉球王国時代から続く歴史性が評価されたこともあり、歴史的な名称である「弁之御嶽」が採用されました。

ちなみに、「弁ヶ岳」という呼び名は1909年の県立第一中学(首里高校の前身)の校歌が初出だと考えられます。

誇るべき文化をつなぐ



はいたい ぐすーよー
ちゅーうがなびら。

このたび首里鳥堀町にある弁之御嶽が国指定史跡ならびに名勝として指定されることになり、とても嬉しく思っています。

本市には、この他にも識名園や玉陵などの国指定の史跡・名勝が9件あり、いずれも、琉球王国の歴史と文化を伝える貴重な文化財ばかりです。琉球王国を偲ばせる数多くの文化財は、市民の誇りとして、しっかりと次代へ引き継いでいかなければなりません。

市民の皆様も、今回の新たな史跡・名勝の指定を機に、市内の文化財を訪れて、琉球王国時代に思いを馳せてみてはいかがでしょうか。

那覇市長 城間 幹子

主な紙面

- 弁之御嶽が国指定文化財になります!.....1
- 那覇市の財政/「生き生き人材育成支援施設(仮称)」建設.....2
- ひやみかちなはウォーク2018/ブロック塀の点検をしましょう/9月30日は沖縄県知事選挙.....3
- 情報パック.....4~7
- 博物館トピックス/ニュースダイジェスト.....8
- 折り込み紙: なはけいざいMAGAZINE/ちゃーがんじゅうだより

総人口 322,372人(4,546人)

男:156,208人(2,445人)
女:166,164人(2,101人)

世帯数 151,695世帯(3,152世帯)

※()内はうち外国人
※総人口と世帯数は2018(平成30)年7月末現在

Facebook



LINE



YouTube



Instagram



防災 Twitter



マチイロ



那覇市の財政

平成 29 年度決算

この決算は、那覇市議会
9月定例会の認定に付されます。

財政課 ☎ 862-9938

平成29年度一般会計および特別会計の決算についてお知らせします。
決算は、1年度間に予算の範囲内で行政サービスを行った結果を表しています。
一般会計歳出で主なものは民生費で、児童、高齢者、障がい者などの支援や生活保護など社会福祉の充実を図るための経費です。また、土木費は、公共施設の整備や維持管理などまちの基盤整備を図るための経費です。

●一般会計歳出決算額の内訳(目的別) ※(%)は歳出決算額に占める比率

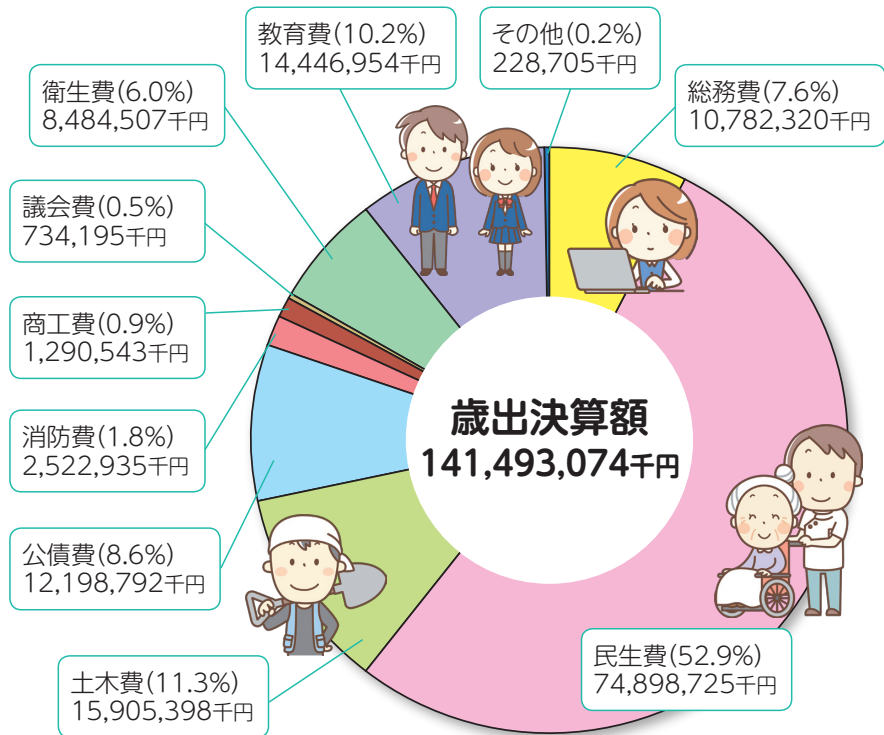

●平成29年度歳入歳出決算総括表

(単位：円)					
会計別	区分	歳入決算額	歳出決算額	歳入歳出差引額	翌年度へ繰越すべき財源
一般会計	一般会計	146,920,560,514	141,493,073,794	5,427,486,720	1,113,009,182
	歳入歳出	46,574,645	31,062,141	15,512,504	0
特別会計内訳	土地区画整理事業	46,923,487,484	46,226,166,239	697,321,245	0
	国民健康保険事業	3,249,396,147	3,210,535,628	38,860,519	38,327,500
	市街地再開発事業	25,541,430,490	24,841,064,786	700,365,704	0
	介護保険事業	3,411,597,560	3,388,928,467	22,669,093	0
	後期高齢者医療	420,720,879	420,720,879	0	0
	病院事業債管理	188,819,599	78,151,075	110,668,524	0
	母子父子寡婦福祉資金貸付事業	79,782,026,804	78,196,629,215	1,585,397,589	38,327,500
	小計	226,702,587,318	219,689,703,009	7,012,884,309	1,151,336,682
合計		226,702,587,318	219,689,703,009	7,012,884,309	1,151,336,682

市民1人当たり
行政経費
439,320円

市民1人当たり
市税負担額
152,606円

●市債の状況

会計別	平成29年度末現在高
一般会計	131,664,870
市街地再開発事業特別会計	3,646,171
母子父子寡婦福祉資金貸付事業特別会計	421,497
合計	135,732,538

●財産の状況(平成29年度末現在高)

土地	建物	有価証券・出資金等	基金
行政財産 2,772,583㎡ 普通財産 344,153㎡ 市有地	行政財産 1,127,225㎡ 普通財産 6,862㎡	有価証券 791,472千円 出資金 5,717,716千円 債権 12,356,100千円 株券	財政調整基金 6,334,231千円 その他基金 13,355,297千円

活き活き 人材育成支援施設(仮称) を建設します

仲井真小学校隣地に

生涯学習課 ☎ 917-3502

施設の基本コンセプト

人材育成を図るとともに、市民の学習・交流活動を支援するため、人材育成機能、ライブラリー機能、コミュニティ機能を備えた施設として整備します。

①人材育成機能

観光・産業振興に資する人材育成のための関連講座を開設し、多様な人材を育成します。

②ライブラリー機能

郷土、観光・経済、語学など、専門性の高い図書資料を中心に整備します。

③コミュニティ機能

地域住民と外国人の多文化理解と交流の場、そして、地域コミュニティのネットワーク化を図る場として活用します。

施設概要

鉄筋コンクリート造り 2 階建てで、1 階には、図書室、会議室、調理実習室、和室などを、2 階には、ホール、スタジオ、学習室、研修室などを整備します。

開館までのスケジュール(予定)

平成30年9月～ 平成31年10月頃まで	建設工事
平成31年11月頃～	開館準備に向けた、備品整備・図書整備など
平成32年4月	開館予定

この事業は、沖縄振興特別推進交付金を活用した事業です。



コース名	距離	スタート時間
なはうふまーい NEW!	35km	7:00
御城上り(うぐしくぬびい)	20km	8:00
今昔(なまなかし)マチグー まーい	15km	9:00
うるくまーい	10km	9:05
マングローブまーい	5.4km	10:00
大門(うぶじょう)まーい	7.8km	11:00
奥武山(おうのやま)まーい	3km	11:05
奥武山(おうのやま) ぐまーい NEW!	2km	11:30

※幼稚園以下は無料、障がいのある人およびその介助者は無料。

事前申込▼大人 1000円
小学生・高校生 100円
65歳以上 500円
当日申込▼大人 1200円
小学生・高校生 200円
65歳以上 600円

参加料

スタート▼沖縄セルラースタジアム那覇前
ゴール▼沖縄セルラースタジアム那覇

スタート・ゴール

11月11日(日) ※雨天決行

日中



今年は市内を周回するなはうふまーい(35km)と車イスや足に障がいのある人のための奥武山ぐまーい(2km)を新設しました。秋風を感じながら、ご家族やお友だちとウォーキングを乐しませんか。みなさんのご参加をお待ちしています。

ひやみかちなはウォーク

2018

市民スポーツ課 ☎917・3504

申込方法

- 事前申込
9月1日(土)～10月22日(月)
①インターネット、スマートフォンから申込
②ファミリーマートの「Famiポート」から申込
- 窓口で直接申込
9月1日(土)～10月12日(金)
・市民スポーツ課(市役所10階)
・那覇市民体育館
・沖縄セルラースタジアム那覇
④郵便振替で申込
⑤当日申込
当日専用受付で申込

同時開催

なは健康フェア

セルラースタジアム内、血圧測定、健康相談、野菜の販売などを行います。

時10時～15時
問健康増進課 ☎853・7961

なは青年祭

スタジアムのエントランス広場で、なはの若者が地域の伝統芸能などを披露します。

時13時～21時

問生涯学習課 ☎917・3509

JOYSPORスポーツフェスティバル

奥武山公園内や武道館アリーナ棟などで多種多様なスポーツの体験ができます。

時10時～16時

問JOYSPORスポーツフェスティバル
実行委員会 ☎869・2610

ブロック塀の点検をしましょう

6月18日朝、大阪府北部において最大震度6弱の地震が発生し、ブロック塀などの倒壊により尊い命が奪われました。ブロック塀について、次の項目を点検し、ひとつでも不適合があれば危険なので改善しましょう。

まずは、外観で①～⑤をチェックし、ひとつでも不適合がある場合や分からないことがあれば、専門家に相談しましょう。

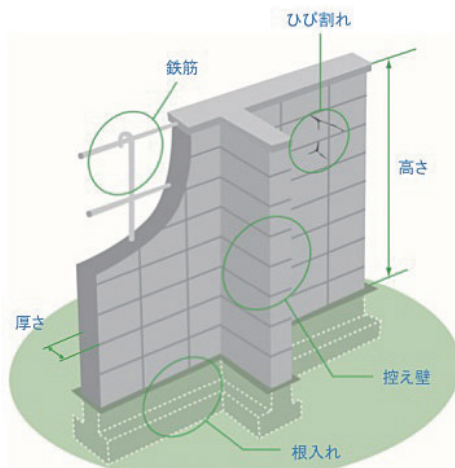

出典：パンフレット「地震からわが家を守ろう」
日本建築防災協会 2013.1より一部改

点検のチェックポイント

- ①塀は高すぎないか
・塀の高さは地盤から2.2m以下か。
- ②塀の厚さは十分か
・塀の厚さは10cm以上か(塀の高さが2m超2.2m以下の場合15cm以上)。
- ③控え壁はあるか(塀の高さが1.2m超の場合)
・塀の長さ3.4m以下ごとに、塀の高さの5分の1以上突出した控え壁があるか。
- ④基礎があるか
・コンクリートの基礎があるか。
- ⑤塀は健全か
・塀に傾き、ひび割れはないか。
- ⑥塀に鉄筋が入っているか
・塀の中に直径9mm以上の鉄筋が、縦横とも80cm間隔以下で配筋されており、縦筋は壁頂部および基礎の横筋に、横筋は縦筋にそれぞれかぎ掛けされているか。
- ・基礎の根入れ深さは30cm以上か(塀の高さが1.2m超の場合)。

なお、点検の結果、危険性が確認された場合、付近通行者への速やかな注意表示と補修・撤去などを行ってください。

専門家に相談しましょう

今回、「特定非営利活動法人 沖縄県建築設計サポートセンター」より、県内で既存ブロック塀の安全性の調査を行いたい人に向けて、誰でも簡単にできる既存ブロック塀の調査方法が公開されました。

調査方法の詳細や、鉄筋の有無を調べることでできる探査機の貸し出しは、沖縄県建築設計サポートセンターまでお問い合わせください。

問 建築指導課 ☎951・3244

特定非営利活動法人

沖縄県建築設計サポートセンター
☎879・1020

9月30日は 沖縄県知事選挙の投票日です

沖縄県知事選挙(告示日: 9月13日)が9月30日(日)に執行されます。沖縄県の将来に関わる重要な選挙です。棄権せず投票しましょう。

投票時間 7時～20時

投票所 指定された投票所
(入場券でお知らせします)

期日前投票期間

9月14日(金)～29日(土)

投票ができる人

平成12年10月1日までに生まれた人で、平成30年6月12日までに那覇市に転入届出をされて、引き続き居住している人。

転出者について

県外へ転出された人は沖縄県知事選挙への投票はできません。ただし、県内他市町村へ転出された人は、選挙管理委員会へお問い合わせください。

投票所入場券の様式が変わります

沖縄県知事選挙から投票所入場券の様式を変更します。



裏面は期日前投票宣誓書の様式となっています。あらかじめ自宅などで宣誓書を記載することで、期日前投票所での受付の時間を短縮できます。

なお、**沖縄県知事選挙の投票所入場券は、9月8日(土)から発送を開始する予定です。**

問 選挙管理委員会事務局
☎951・3215

情報パック

Information

日 日 内 費
期 期 対 申
場 場 定 問
所 所 定 員 問

講座・催し物などで特に記載のないものは誰でも参加可(申し込み不要)です。

お知らせ

那覇市民意識調査にご協力ください

市では2年に一度、市民意識調査を実施しています。この調査は、日常生活における市民意識と、行政に対する要望や評価などを把握し、市政に反映させるための重要な資料となります。調査票(アンケート用紙)が届いたみなさまは、回答へご協力をよろしくお願いいたします。

対 18歳以上の市民5千人(無作為抽出)

期 9月1日(土)～30日(日)

問 企画調整課 ☎ 862・9937

《全国一斉》 住宅・土地統計調査にご協力ください

10月1日を調査基準日として、全国一斉に住宅・土地統計調査が実施されます。調査結果は、国や都道府県における「住生活基本計画」の成果指標の設定、耐震や防災を中心とした都市計画の策定、空き家対策条例の制定などに利用されています。調査対象の世帯には調査員が訪問しますので、ご協力をよろしくお願いいたします。

対 国内全世帯のうち約350万世帯

※県知事に任命を受けた調査員は、「調査員証」を身に着けています。調査を装った不審な訪問者や、不審な電話、電子メールなどにご注意ください。

問 企画調整課 ☎ 951・3223

9月1日から9月10日は屋外広告物適正化旬間です

那覇の美しい景観を守るため、屋外広告物のルールを守り、魅力あるまちづくりを進めましょう。

【屋外広告物とは】

屋外に表示されているポスター、立看板のぼり、広告板、屋上広告、壁面広告など

【屋外広告物の多くは設置許可が必要】

地域によって表示できる広告物の大きさや高さに基準があります。

問 都市計画課 ☎ 951・3246

国民年金の納め忘れはありませんか？

過去5年以内に国民年金保険料の納め忘れがある場合、平成30年9月30日(日)までは納付ができます。ただし事前に年金事務所にて後納のお申込みが必要です。希望者はお早めにお問い合わせください。

問 受付中 ☎ 平成30年9月28日(金)

問 那覇年金事務所 国民年金課

☎ 855・1111

こども医療費助成制度が10月診療分から大きく変わります

①未就学児の医療費の助成方法に、現物給付方式を導入

受給資格者証(ピンク色)と保険証を医療機関窓口で提示すると医療費助成対象費用の、窓口での支払いは不要となります。

《対象》保険診療分の一部負担金(2割)

※小・中の入院費助成は、今までどおり償還払い(医療機関窓口で医療費を支払い、2か月後に口座へ振込)です。

※県内の協力医療機関のみで対応。非対応の医療機関は、今までどおり償還払いです。

②3歳以上の通院医療費の、一部自己負担金を廃止

保護者の一部自己負担金(1か月1医療機関あたり千円)が廃止されます。

※対象者には、9月末に新しい受給資格者証(ピンク色)を郵送します。現在の受給資格者証(オレンジ色)は小学校入学後、引き続き利用できますので、大切に保管してください。

問 子育て応援課 ☎ 861・6951

《市立小中学校》 隣接校選択制情報冊子を公開

市立小中学校は、お住まいの住所地によって定められた指定校に入学することが原則です。ただし希望により、指定校に通学区域が隣接する学校(隣接校)を選択できる隣接校選択制を実施しています。

対 平成31年度に市立小中学校へ入学予定の新1年生

隣接校一覧、学校紹介、定員枠などを掲載した冊子を公開しています。

【冊子設置場所】教育委員会学務課(本庁11階)／総合案内(本庁1階)／各支所／市立小中学校／市立幼稚園／認定こども園／市立公民館・図書館・児童館／地域子育て支援センター／療育センター

※冊子は学務課ホームページでも閲覧可能。10月上旬に新1年生の保護者へ「那覇市立学校隣接校選択制希望申請票」を送付します。申込方法は本紙10月号に掲載します。

問 学務課 ☎ 917・3505

小学校入学準備金の支給

国公立小学校に入学予定の児童の保護者へ、小学校入学準備金を支給します。

支給額 ▶ 対象児童1人につき40600円

支給対象 ▶ 市在住で、平成31年度に小学校入学予定の児童の保護者のうち次のいずれかに該当する世帯

①対象児童の兄弟が就学援助の準要保護の認定を受けている世帯

②市町村民税が非課税の世帯

③生活保護法に基づく生活保護が廃止の措置を受けた世帯

申請方法 ▶ 申請書に必要書類を添付し郵送

申請期間 ▶ 8月16日(木)～9月30日(日)

※当日消印有効

申請書配布場所 ▶ 教育委員会学務課(本庁11階)／総合案内(本庁1階)／各支所／市立公民館・図書館・児童館

※ホームページからもダウンロード可能。

※必要書類など、詳しくはホームページをご覧ください。

問 学務課 ☎ 917・3505

エコファミリー募集 エコ宣言して図書券をゲット

市民のみなさんの省エネエコライフをサポートするため、毎年「地球温暖化対策カレンダー」を発行しています。カレンダーを活用して温暖化対策に取り組み、エコ宣言(応募)をした人に、図書券をプレゼントします。

期 9月28日(金) ※当日消印有効

対 市内に居住する世帯または市内を拠点とする事業所・店舗など

申 昨年末に配布した2018年版地球温暖化対策カレンダー巻末の往復はがきに、5月～7月の光熱水費使用料とエコアイデアなどを記入し

エコ宣言(応募)する。

※はがきでの応募のみ

※応募者多数の場合

合は抽選(15人)

問 環境政策課 ☎ 951・3392



往復はがきに記入してね!

まちかど健診のご案内

国民健康保険証1枚でまちかど健診を受診できます。早めの予約をおすすめします。

日 9月28日(金) 13時～15時30分

場 本庁舎1階 市民会議室

内 特定健診(健康診査) 定 40人

対 国民健康保険に加入中の20歳～74歳

申 受付中 ☎ 定員に達し次第終了

受付時間 ▶ 8時30分～17時15分

問 特定健診課 ☎ 862・0564

《大腸がんが増えています》 受けようがん検診

沖縄県で最も多い死因はがんです。特に大腸がんの死亡率が高くなっています。初期段階では自覚症状がなく、症状が出てからでは手遅れとなることが多い疾病です。大腸がん検診は検便を提出するだけで簡単に受けられます。毎年受診し、結果が陽性の場合は必ず精密検査を受けましょう。

※市では大腸がん検診のほか、胃がん・肺がん・乳がん・子宮頸がん検診も実施しています。

問 保健所健康増進課 ☎ 853・7961

ペットボトルの正しい出し方3原則を再確認!

資源化物の 分別特集①

みなさんの取り組みで、ペットボトルは食品用トレイや卵パック、ワイシャツなど新しい製品に生まれ変わります!

◆那覇市の分別状況は?

⇒リサイクルできない状態のものが混ざっています!



※ペットボトル本体がリサイクルの素材となりますので、それ以外のキャップ・ラベルは取り除いてください。

◆ペットボトルの出し方3原則!



廃棄物対策課
☎ 951-3231

ごみの出し方を再確認して、
分別のご協力を
よろしくお願いいたしますゾウ!



9月乳幼児健診

		通知 時期	受診可能 な期間	健診日および受付時間
乳児 健診	前期	3か月 頃	6か月未満 まで	2日(日)・16日(日)・ 30日(日) 13時～15時
	後期	9か月 頃	1歳未満 まで	2日(日)・16日(日)・ 30日(日) 9時～10時45分
1歳 6か月児 健診		1歳 8か月頃	2歳未満 まで	6日(木)・13日(木)・ 20日(木) 13時～14時30分
3歳児 健診		3歳 6か月頃	4歳未満 まで	4日(火)・5日(水)・11日(火) ・18日(火)・25日(火) 13時～14時30分

※お子さんの健診時期に個別通知を行っています。
(年間予定はホームページに掲載)
場 市保健所(与儀在) 図 地域保健課 ☎853-7962

エイズ(HIV)などの無料匿名検査

①即日無料匿名検査(要予約)

日 月・水・金

9時30分～11時30分、13時～15時

図 HIV・梅毒・クラミジア

②HIV・梅毒無料匿名夜間検査(要予約)

日 月 9月5日(水)17時～20時

③肝炎ウイルス(B型・C型肝炎)検査

(要予約)※市民対象

日 月・水・金

9時30分～11時30分、13時～15時

※肝炎検査は初めての人のみ無料

場 ①②③共通 市保健所(相談室105)

図 保健所保健総務課 ☎853-7971

風しん無料抗体検査

日 毎週火曜日

9時30分～11時30分、13時～15時

場 市保健所(相談室105)

図 血液検査

対 市内在住で、次のいずれかに該当する人
①妊娠を希望する女性、②妊娠を希望する女性の配偶者や同居者など、③風しんの抗体価が低い妊婦の配偶者や同居者など
※過去に風しん抗体検査を受けた人、風しんの予防接種歴がある人、検査で確定診断を受けた風しん既往歴がある人は除きます。

費 無料(事前予約が必要)

※結果は後日郵送にて通知します。

図 保健所保健総務課 ☎853-7971

20～30代のための生活習慣病予防健診

日 9月11日(火)、18日(火)、25日(火)9時～15時

場 市保健所1階

対 身体測定、血液・尿検査、保健・栄養指導(1時間程度で終了予定)

※20代～30代の市民(国保加入者は特定健診課へお問い合わせください)

費 無料 申 電話予約

図 保健所健康増進課 ☎853-7961

《全国一斉》法務局休日相談所

法務局職員、公証人、司法書士、土地家屋調査士、人権擁護委員が相談に応じます。

日 10月7日(日)13時～16時30分

場 那覇第一地方合同庁舎1階共用大会議室(樋川1丁目15番15号)

図 土地・建物の登記、相続、離婚、近隣トラブル、いじめ、DVなど

費 無料 申 事前予約が必要

図 那覇地方法務局総務課

☎854-7951

識名霊園 那覇市民共同墓は申込受付中

《使用資格》次のすべてに該当する人

①市に住民登録がある(外国人住民は永住者または特別永住者)、②祭祀を主宰する人、③焼骨(分骨は除く)を所持している、④使用許可を受けた日から1年以内に焼骨を埋蔵できる ※③④は生前予約を除く

区分		使用期間	使用料金	募集数		
合葬式墓地	合葬室	直接合葬	永年	30,000円/壺	17,461壺	
		生前予約	永年	30,000円		
	合葬用納骨室	1体用	12年	82,000円	1,709室	
			32年	169,000円		
		2体用	12年	164,000円	742室	
			32年	338,000円		
		特殊壇	12年	238,000円～	6室	
			32年	586,000円～		
	納骨室	短期収蔵	1体用	5年	25,000円	817室
			2体用	5年	50,000円	439室
特殊壇			5年	100,000円	8室	
参拝室		1 時間	500 円			

※識名霊園南納骨堂は老朽化のため、平成33年5月に閉鎖します。使用者は、那覇市民共同墓やお寺などへ改葬をお願いします。
図 環境保全課 ☎951-3229

PCB含有安定器の期限内処理にご協力ください

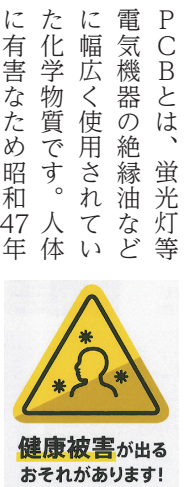

PCBとは、蛍光灯等電気機器の絶縁油などに幅広く使用されている化学物質です。人体に有害なため昭和47年以降製造が禁止され、使用中のものも含めて指定期限までに廃棄処分しなければなりません。処理手続きには時間がかかるため、次の対象建物の所有者・管理者は、照明器具などにPCB含有安定器が使用されていないか、速やかにご確認ください。

※一般家庭用の蛍光灯などの安定器にはPCBが使用されたものではありません。

図 昭和52年(1977年)3月までに建築・改修された建物(工場やビルなど)

期 平成33年(2021年)3月31日(これ以降、処理ができなくなります)

図 廃棄物対策課 ☎951-3231

企業立地促進奨励助成金を交付します

平成29年1月2日以降に市に立地または新規創業した企業を対象に事業内容や雇用、産業振興への効果などを総合的に検討し、助成金を交付します。

【雇用要件】市民を一定数(賃借型3人、建設型5人)以上、一定期間(6か月以上継続して、新規に常時雇用人員として雇用していること

【助成額】

●賃借型 ①+②(上限480万円)

①賃料助成金▼事務所賃料の20%(上限30万円)×6か月

②雇用助成金▼新規常用雇用人員のうち、正規雇用1人につき20万円、非正規雇用1人につき5万円

●建設型(上限500万円)

①家屋固定資産税額相当分

②固定資産税の優遇措置を受ける場合、雇用助成金の助成

③購入の場合、家屋固定資産税額相当分の1/2を助成

※助成にはそのほか条件があります。詳しくは市ホームページをご覧ください。

図 商工農水課 ☎951-3212

児童扶養手当・特別児童扶養手当の「現況届」の提出はお済みですか?

児童扶養手当・特別児童扶養手当受給者は現況届の提出が必要です。提出がない場合は、8月分以降の手当が受給できなくなります。早めの提出をお願いします。

【受付場所】本庁3階46番窓口(平日9時～16時)

図 子育て応援課 ☎861-6951

動物愛護週間のお知らせ

9月20日(木)～9月26日(水)は、動物愛護週間です。「責任を持って飼育し続けること」をテーマに市役所本庁1階ロビーでパネル展を開催します。

図 環境衛生課 ☎951-1530

募集

第2次那覇市環境基本計画中間見直し(案)の市民意見を募集します

期 9月3日(月)～9月28日(金)

【閲覧場所】市ホームページ、市政情報センター(本庁1階)、環境政策課(本庁7階)、なは市民協働プラザ3階、各支所

【意見提出方法】意見記入用紙を直接窓口へ持参または郵送、FAX、電子メールで送信

図 環境政策課 ☎951-3392

(FAX)951-3230

✉ k-seisaku001@city.naha.jp

男性のための貯筋リーダー養成講座

地域で行う男性のための運動サークルを進める、貯筋運動のリーダーを養成します。

日 10月2日・23日、毎週火曜日10時～12時(全4回)

場 沖縄セルラースタジアム那覇会議室

※公共交通機関をご利用ください。

対 40歳～75歳の男性で、講座終了後に地域で高齢者対象のボランティア活動ができる市民

定 15人(定員に達し次第受付終了)

申 9月3日(月)～21日(金)に電話申込

図 ちやーがんじゅう課 ☎862-9010

広告

土地・建物 売却 査定 無料

所有不動産の売却可能価格をいち早くお知らせをします。



＼私達にお任せ下さい！／ 売りたい・・・不動産を探しています！

こんな方は、まずお電話下さい。

- ・ウチの家はいくらで売れるかなあ？
- ・ローン返済が厳しいので・・・？
- ・買い替えしたいけど、どうすれば・・・？

査定のお申し込みは今すぐこちらまで！

当社が 直接買取も行います。

中古住宅、マンション、土地、アパート、軍用地、即金買取致します。当社買取につき仲介料は発生しません。

※物件によってはご希望に添えない場合もあります。

査定のみもOK

即金買取

秘密厳守

オロク商会 株式会社

土地・建物・スピード査定！土・日・祝営業中！

TEL(098)858-0069

〒901-0154 沖縄県那覇市赤嶺1-2-5
FAX:098-858-0020 沖縄県知事免許(2)4058号
HP:http://www.oroku.co.jp/

介護予防リーダー養成講座

日 10月31日～12月5日、毎週水曜日10時～12時(全6回)

場 J A おきなわ真和志支店3階大ホール

内 健康運動指導士、栄養士、歯科衛生士などによる介護予防講話や実技を学び、地域の介護予防教室のリーダーを養成する

対 健康づくりや介護予防に関心があり、講座修了後、介護予防教室などでボランティアとして活動できる40歳以上の市民

定 50人 費 無料

申 9月3日(月)～10月19日(金)

問 ちやーがんじゅう課 ☎ 862・9010

《無料》サービス助成セミナー

日 10月30日(火)13時30分～16時30分(受付13時～)

場 那覇市総合福祉センター2階大会議室

内 高齢者や障がいのある人の疑似体験やコミュニケーションの基本を学び、自らが気づき行動できる人を育成する

対 市在住・在勤 定 30人(先着順)

申 ①住所、②氏名、③連絡先、④会社名(会社として申し込む場合のみ)、⑤質問など以上①～⑤を申込書に記入し、FAXかメールにて送信

※複数人で申し込む場合は代表者名を記入してください。

問 福祉政策課 ☎ 862・9002 (FAX) 862・0383

✉ naha_hsou001@city.naha.jp

おはなしボランティア養成講座

日 9月19日～10月17日、毎週水曜日10時～12時(全5回)

場 中央公民館ホール

内 おはなしボランティア養成講座のステップアップ講座

対 市在住または在勤・在学で、小学校などでおはなしボランティアとして活動している人、または今後ボランティア参加を希望する人で、全5回受講できる人

定 35人(先着順) 費 無料

申 9月4日(火)10時30分～

電話または中央図書館カウンターにて申込

問 中央図書館 ☎ 917・3449

《牧志駅前ほしぞら公民館》親子ふれあい講座 親子星空教室

日 9月15日、10月13日、11月10日、12月8日、1月12日、2月9日(全て土曜日)19時～21時

※9月15日と10月13日は18時～21時

場 牧志駅前ほしぞら公民館(9月15日のみ新都心公園)

内 星座や宇宙について、親子で学ぶ。1回目は新都心公園での星空観察会。

対 市内の小学4年生～6年生

定 20組(応募多数の場合抽選)

費 500円(写真・工作代など)

申 8月27日(月)～9月5日(水)の平日9時～17時に来館または電話にて申込

問 牧志駅前ほしぞら公民館 ☎ 917・3443

《中央公民館》親子ふれあい教室

①ぼくたちの海は、どうなってるの? ②ビーチコミングから知る海的环境について

日 10月10日(水)10時～15時

場 瀬長島、沖縄セルラーパーク那覇会議室

内 親子でビーチコミングを楽しみながら、海辺に流れ着いた漂流物を拾い分別することで、海的环境について学ぶ。

費 100円(保険料)

②街から夜空が消える!? ③光害について考えてみよう

日 10月6日(土)10時～12時

場 牧志駅前ほしぞら公民館

内 不必要な人工照明が与える環境問題「光害」を知り、身近なことから取り組めることについて親子で学ぶ。

費 無料

【①・②共通】

対 市在住在勤の小学生親子(3年生以上)

定 ①、②それぞれ先着15組

申 9月18日(火)～28日(金)の平日9時～17時に来館または電話にて申込

※①、②の申し込みは別々です。

問 中央公民館 ☎ 917・3442



《首里公民館》成人講座・乳幼児学級

①首里の味～味噌醤油の歴史と文化～

日 9月22日～10月27日の毎週土曜日(全5回)10時～12時(10月6日を除く)

場 首里公民館

内 味噌、醤油、だし、糀などの歴史や文化、作り方を学ぶ

対 市在住在勤の20歳以上

定 15人

費 3千円(材料費)

申 9月3日(月)～7日(金)9時～17時

②はじめての育児楽しもうよ

日 10月2日～30日の毎週火曜日10時～12時(全5回)※23日のみ10時～13時

場 首里公民館、子育て支援センター

内 ベビーマッサージ、保健師の講話、トランプ・絵本作家による講話とランチづくり・子育て支援センター見学

対 6か月～1歳2か月程度の乳幼児を第1子に持つ市在住、または在勤の親と子で、会場に直接集合できる人

定 15組

費 2千円

申 9月10日(月)～14日(金)9時～17時

【①・②共通】

※定員を超えた場合は抽選

※電話か来館にて申込

問 首里公民館 ☎ 917・3445

《組踊事業》ワークショップ参加者募集

市の主催事業として1月に開催する「組踊公演」にて実演家とともに舞台出演することを目標として、小学生対象に演技指導を含めたワークショップを開催します。

期 10月～平成31年1月の間(全12回予定)

内 組踊の解説、演技指導

対 市内の小学生

申 9月1日(土)～23日(日)

【組踊公演】

日 平成31年1月19日(土)、20日(日)

場 パレット市民劇場

問 シアター・クリエイイト(株) ☎ 090・3074・8295



なは女性センター

【利用時間】月～金 9時～21時 土 9時～17時

【休館日】日曜・祝日・慰霊の日(6/23)・12/29～1/3

なは市民協働プラザ1階(銘町2-3-1)

☎ 951-3203 FAX 951-3204

第21回那覇市男女平等週間について

市では、沖縄の女性が初めて参政権行使した1945年9月20日を記念して、毎年9月20日を含む1週間を男女平等週間と設定し、社会のあらゆる分野で男女平等が確立できることを目的に啓発活動を行っています。

「那覇市から広がるLGBTフレンドリーな自治体づくり」

講師：石川 大我(オープンゲイ/東京都豊島区議会議員)

日 9月15日(土)14時～16時 場 なは女性センター 関心のある人 定 50人(事前申込先着順)

※一時保育(2歳児以上未就学児)、手話通訳希望者は、9月7日(金)17時までに要申込。市内在住・在勤・在学の人が対象。

第27回レインボー交流会 テーマ：レインボーグッズをつくろう

LGBTを含む性の多様性について語り合いたい人のための交流会です。ピンクドット沖縄2018にあわせて開催します。

日 9月16日(日)12時～14時 場 牧志駅前ほしぞら公民館(那覇市安里2-1-1)

※性の多様性を尊重する人(申込み不要。途中入退室可) 主催：ていーだあみ(旧：にじいろオハナ)

第6回 ピンクドット沖縄2018 メインテーマ「すべての人がより生きやすい社会を」

「LGBTなど性的マイノリティが生きやすい社会を」と願う人たちが、その思いをあらわすためにピンク色のものを身につけて集まるイベントです。

日 9月16日(日)11時～17時 場 てんぷす那覇前広場(国際通り沿い)

主催：ピンクドット沖縄実行委員会 共催：那覇市・KPG HOTEL&RESORT

相談室「ダイヤルうない」TEL098-861-7515

相談受付時間：月～土9時～12時/13時～17時

●電話相談 ●面接相談(女性のみ) ●法律相談(予約制) ●性の多様性に関する相談

こころのボランティア教室

日 9月22日(土)10時～16時

場 那覇市精神障がい者地域生活支援センターなんくる(長田1丁目24番27号)

内 こころの病気や精神障がいについて、地域生活支援センター利用者による講話や交流会を通して気軽にサポータースキルを学ぶ

対 市在住、在勤、在学で、精神保健福祉活動に関心があり、ボランティア活動を始めたかと思っている人

定 15人(先着順・要予約) 費 無料

問 那覇市精神障がい者地域生活支援センターなんくる ☎ 836・6970

緑化センター講座

①植物周りの環境について(要事前申込)

日 9月8日(土)13時～14時30分

講師 ▼樋口純一郎氏(日本樹木医会沖縄県支部長) 費 無料 定 40人

②はじめてのテラリウム(要事前申込)

日 9月16日(日)13時～15時

講師 ▼立田亜由美氏(おきなわ環境クラブ) 費 1500円(材料費、資料) 定 20人

【①・②共通】

場 緑化センター講習室

問 緑化センター ☎ 862・1947

交通事故 相続 離婚 借金問題 B型肝炎給付金

「相談して良かった」という声を多数頂いております!!

代表社員弁護士 岡野 浩巳

～ 明日のためにできること、今あなたとともに。～

弁護士 法人 岡野法律事務所

はいさい那覇支店 社員弁護士 安本 良太 / 弁護士 佐藤 優 / 弁護士 林 大貴 / 弁護士 下地 寛隆

〔沖縄弁護士会所属〕

岡野法律事務所は代表社員弁護士 岡野 浩巳をはじめ28名の弁護士が所属しております。

フリーダイヤル ☎ 0120-55-7840

〒900-0023 沖縄県那覇市楚辺1丁目5番17号 プロフェスビル那覇3階

https://www.okano-okinawa.jp/ 岡野法律事務所 沖縄 検索

博物館 topics

那覇市歴史博物館

那覇市歴史博物館企画展

首里・那覇のお菓子たち

1879年(明治12)の琉球処分(沖縄県設置)以降も、お菓子といえは、歳日の祝儀菓子や焼香などに用いる法事菓子でした。大正・昭和初期のお菓子の新聞広告を見ると、かん、カステラ、押し菓子(糕菓子)など、いわゆる行事(祝儀・法事)菓子のお店がほとんどです。



の饅頭と山城饅頭
〔琉球菓子〕沖縄タイムス社より



大正11年の新聞広告

一方、当時、庶民に喜ばれたのは饅頭類で、現在も売られている「の饅頭」・「山城饅頭」・「天妃の前饅頭」は安さで人気があったといえます。小豆あんが入った「今川焼」はよそから入ってきたハイカラなお菓子で、学生に人気があったといえます。子どもたちにも遠足など特別な時は「ミルクキャラメル」や「ボンタンアメ」などハイカラなお菓子が受けたようです。

他にもお菓子といえば、「タンナファクルー」や「ハチャグミ」、「クロアミグワ」(黒糖飴)、「シンビー」(ショウガせんべい等)などがあり、現在でも我々の身近で買えるお菓子です。

期 9月24日(月)まで 費 一般350円

●ギャラリートーク

日 9月1日(土)14時～15時30分

「王国時代の琉球菓子」

【講師】安次富順子氏

(安次富順子食文化研究所所長)

日 9月9日(日)14時～15時30分

「老舗菓子店のこれまでとこれから」

【講師】村吉政人氏(南島製菓代表取締役)

申 不要。ただし、観覧料350円が必要

国宝尚家資料9月の特別展示

「白地の紅型衣裳」

期 8月31日(金)～9月24日(月)

那覇市歴史博物館(パレットくもじ4階)
開館時間10時～19時 木曜休館
観覧料 一般350円(大学生以下 無料)
☎8699・5266 FAX 8699・5267

壺屋焼物博物館

考古学から見た首里

那覇市首里は、450年にわたって存続した琉球王国の王都であり、伝統的な建造物や歴史的景観を留めた古都の佇まいは多くの人々を惹きつけています。今日では首里城跡、園比屋武御嶽石門、玉陵が世界遺産に登録され、沖縄の歴史・文化の拠点として世界的にも注目されています。

近年、首里では開発に伴う考古学的発掘調査が多く実施されており、琉球王国時代の遺構や、さらに古い時代の遺跡が地下に眠っていることが明らかになってきています。本企画展では、そうした首里における近年の考古学的発掘調査成果を紹介いたします。



切り割られた重圓鏡片
(崎山御嶽遺跡出土)

日 9月15日(土)～27日(木)

場 3階企画展示室 費 無料

学芸員と展示を見よう

～常設展ギャラリートーク～

学芸員が毎月テーマに沿って常設展示の解説をいたします。9月は近代に入って新たに壺屋でうまれたヤチムン「古典焼」を紹介いたします。

琉球処分により沖縄県が日本の一部となると、県外向けのお土産品として「古典焼」が登場しました。今回は「古典焼」登場の背景と製作に携わった人々についてご説明いたします。

日 9月16日(日)10時～※1時間程度

費 常設展の観覧料(大学生以下無料)

申 不要。1階受付前にお越しください。

開館時間10時～18時(入館は17時半まで)
月曜休館 ※ただし、月曜日の場合は開館
常設展観覧料 一般350円(大学生以下 無料)
☎8623・3761 FAX 8623・3762



はーえー

走ること、かけ足。かけっこは「はーえーすーぶ」という。「はーえーごんごん」とは、必死になつて走っている様子のこと。

監修 那覇市文化協会うちなーぐち部会
【お問い合わせ】那覇市文化協会 ☎8611・9009

なは NEWS Digest

なはのホットな話題は市FacebookやLINE@で



7/30～8/7 城間市長 姉妹都市の名誉市民に
～ブラジル・サンビセンテ市を訪問～

今年は、那覇市とブラジル連邦共和国サンパウロ州サンビセンテ市の姉妹都市提携40周年。そして、ブラジルへの移民110周年の年です。城間市長ら訪問団がブラジル・サンビセンテ市を訪問しました。両市の友好親善交流に貢献したとして、サンビセンテ市議会から名誉市民の称号を授与された城間市長は、「お互いの絆を後世につないでいくことが、私たちの役目だと考えています」と挨拶しました。また、サンパウロ州からは城間市長にイピランガ勲章のグランデ・オフィシャルが贈られました。



8/5 国際通りに響くエイサー太鼓
～2018夏祭りin那覇
「一万人のエイサー踊り隊」～

毎年恒例の「一万人のエイサー踊り隊」が国際通りで開催されました。今年のテーマは「伝統 VS 創作」。パレットくもじ前から牧志駅にかけて、国際通り8か所に設けられた演舞場では62団体、約2,000人が演舞を披露しました。真夏の空の下、鳴り響く太鼓の音と指笛、「イーヤーサーサー」の掛け声に大人も子どもも大興奮。演舞が始まると人垣はどんどん増え、撮影しようとカメラを高く掲げる観光客の姿も数多く見られました。



8/12 200年以上続く伝統行事
～松川大綱引～

田んぼや畑が多かった約200年前、住民が五穀豊穡を願って始めたのが起源という、松川大綱引。松川公民館前には、子どもたちからお年寄りまで地域のみなさん約200名が集まりました。城間市長は、「伝統行事を通して、子どもたちの地域への愛着が育まれると思います。地域のみなさまの心のよりどころとしてこの大綱引が発展していくことを期待しています」と挨拶しました。太鼓の演舞などで会場を盛り上げた後、全長50メートルの綱を東西に分かれて一斉に引き合いました。今年は1勝ずつの引き分けとなりました。

広告

司法書士が無料で相談に応じます。

- 相続、贈与と遺言
戦争で戸籍を失っていても、判決を得て相続登記できる場合があります。家裁の手続き、遺言書作成など、ご相談下さい。
- 成年後見
多数の後見人を務める司法書士が、実務をふまえて説明します。
- 差押・仮差押・仮処分
預金、給料、売掛金、財産など、押さえたい方へ。
- 日常生活の法的トラブル
商品の代金が払われない、貸したお金を返してくれない、敷金を返してもらえない、家賃を払ってくれないなど。
- 借金に関すること
- 不動産登記
- 会社の登記や企業法務



よへな司法書士事務所

〒900-0032 那覇市松山1-30-1 2F 営業時間: 午前9:00～午後6:00 (土日祝休み)

沖縄の相続と遺言どっとこむ または 成年後見はやわかり沖縄 でHPをご覧ください。

☎0120-309-157 ※相談には電話予約が必要です。